京城日報 夕刊
七月九日（土）
編輯兼發行人 印刷人 吉見 馬小川 三之 介
京城府太平通一丁目 發行所 合資會社 京城日報社

すき燒 鳥料理 水炊 本町二丁目 喜久家 樂館 電本局三八〇番

世界的平和の礎 賠償解決案成立す
獨逸支拂額は三十億馬克
ローザンヌ會議の成功

【ローザンヌ八日發電】 幾たびか決裂に瀕した賠償會議も主として マクドナルド議長の奔走により遂に妥協點に到達し、八月に至つて 事實上完全なる協定に達した旨、正式に發表された。この協定によ りドイツが支拂ふ金額は三十億マルクと決定した。かくていよ〳〵 最終總會を開き、新協定に調印を了し、賠償問題に最後の結末をつ けることになつたので、英首相マクドナルド氏は九日夜ロンドンに 向け歸途の途につくこととなつた。なほ賠償解決案成るやマック議 長は直に八日午後十時十分より、日、英、佛、伊、白、獨六國外十 二國を招き、本會議を開きマック議長より會議の經過を報告、新協 定成立の旨を述べた。これより先きルーマニア以下小國側は協定内 容研究のため署名を延期されたいとの申入れあり、議長も此れを諒 とし、九日午前十時より本會議を開き六國のみ署名をなし、他は追 つて署名する旨を宣し、次いで各國代表はマック總理の病氣を押し ての努力を感謝し會議成功を祝ふ演說あつて午後十一時半散會した

條約要項

【ローザンヌ八日發電】 六月十六 日開會以來廿三日間歐洲の大政治 家の努力によつて遂に成立したロ ーザンヌ條約は前文と五部より成 る本文とを合し約七千語の厖大な ものであるが、其要綱は左の如し

前文 本條約調印諸國代表 は茲にドイツの賠償支拂の義務 が今や完全に終了した事を宣言 すると共に、本協定に引續き列 國の總てが希望する眞の平和を 保障する新なる大事業の遂行を 希望して已まない、今後の成功 は各國が新なる努力に向つて突 進することに依り從來よりも遙 に容易に獲得せらるゝであらう 眞の平和は本條約の精神が經 濟的政治的各般の事態に適用せ られ且つ何人の武力又は強力に 訴ふるの可能を拒否することに 依りてのみ完全に滿たされるゝ であらう、本條約調印國は現存 せる問題或は今後行はるべき諸 問題に對し、飽くまで本條約の 精神に基き之が解決に凡ゆる努 力を盡すべきことを誓約す

本文 第一部ドイツの支拂 額は卅億マルクとす（フーヴア 大統領提案のモラトリアムに依 り延期された賠償年金を含む） 但し米獨條約に依る支拂金ドー ズ及ヤング案に依る公債の支拂 その他獨政府の長期短期の債務 は本項に關係なく支拂はるるべ く、ベルギーと係爭中の獨時マ ルク時價換算償還問題は本項と 關係なし

◇第二部 本條約が批准せらるゝ までドイツの支拂猶豫期間を延 長す

◇第三部 ドイツに無關係の方面 の賠償金處理のため別に委員會 を設置す

◇第四部 列國は歐洲聯盟委員會 と協力しオーストリア援助方法 作成に着手す

◇第五部 世界經濟會議開催に關 する決議（場所、時期未定）

獨の受諾條件

【ローザンヌ八日發電】三國會議 でドイツは三十億マルクを受諾し たがその條件左の如し

一、ドイツは本年から三年乃至十 五年の間に總額三十億ライヒス マルクの公債を發行す

二、十五年經過後公債を發行せら れざる時は自動的に永久的にこ れを取消す

三、ドイツは繁榮が回復しても三 年以內には公債を發行せず

四、公債額面は百ライヒスマルク 發行價額は九十ライヒスマルクと す依つて現金總額は二十七億ク ライヒスマルクとなる

五、公債は五分利附とし償還期間 は三十七年とす

聯盟九箇國 フ案を受諾

【ゼネヴア八日發電】八日の軍縮 一般委員會に於てメキシコ代表の 演說後右の九國はフーヴア案を受 諾した

メキシコ、支那、瑞典、エスト ニア、ペルシヤ、ルーマニア、 ヴエネヅエラ、ニユージーラン ド、アルゼンチン

華僑護國空軍 設置するに決定

【香港八日發電】廣東空軍は今回 福建に華僑護國空軍設置を決定し 之を十九路軍の直轄に配置せしむ ることゝなつた

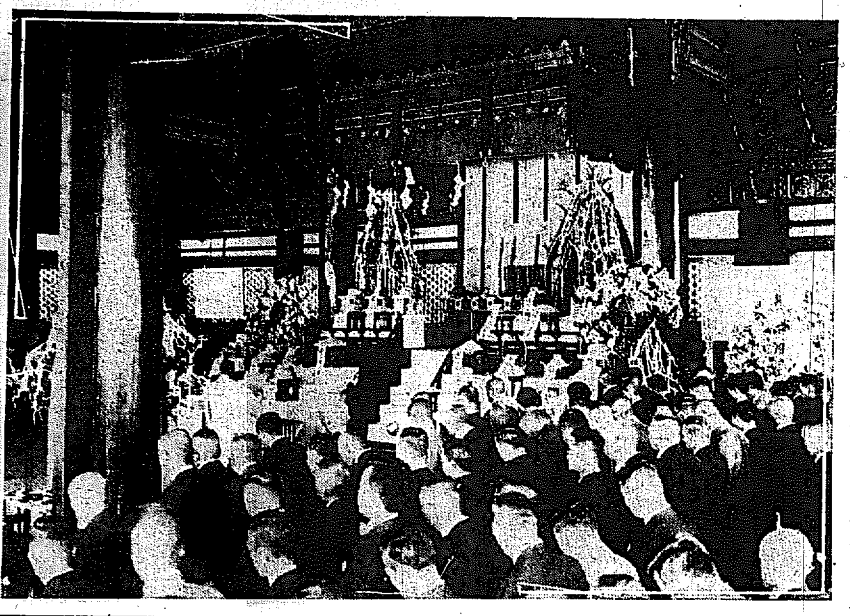

招魂祭の盛儀 （九日勤政殿にて）

警察精神の權化 殉職者を欽仰す
涙も新たなるうちに 第十二回招魂祭

第十二回殉職警察官招魂祭は緑風そよぐ九日午前十時より朝鮮總督府 宮內勤政殿に於て莊嚴裡に執行された。この日清掃された勤政殿 內正面の一段高き祭壇には道警視故吉川武成氏外二百十七名の英 靈、神々しく合祀され、その前面には昌德宮、李鍝公家を初め奉 り、總督、軍司令官、政務總監その他からの供物が所狹き迄に供 せられてゐる。民衆の色も鮮かに悄く近衞兵の氣が殿內にたゞよ ふ中に殉職警官、消防署員、來賓、遺族等、無慮千數百名の參列者 がそれ〴〵所定の席に着く。

定刻奏樂裡に神職一同着席、殿 いて昌德宮御差遣の李侍式部長 宇垣總督夫妻、今井田政務總監 夫人、朴泳孝侯、兒玉軍參謀長 等が係員に導かれて殿內所定の 席に進み斯くして式は午前十時 先づ神職の修祓に始まり次で齋 主以下一同起立敬禮裡に齋主 御幣を奉じ奉り奏樂の音も朗か に獻饌の儀を終つて齋主の祝詞 奏上あり、別項の如き祭主池田 警務局長及び警察協會支部長總 代松本京畿道知事並に遺族總代 の各祭文朗讀に移る

遺族の中にはいたいけな子女、若 き未亡人、年老いたる嚴父等の顏 も見えて一入新らしき涙を誘ふ ものがあつた

次で齋主玉串を奉りて拜禮祭員 座送列拜し池田祭主の玉串奉奠 侵王公族御代理、宇垣總督夫妻 今井田政務總監夫人、兒玉軍 參謀長、朴泳孝侯、松本支部長 總代、各道警察部長、遺族、各 道選拔警察官の各團序で玉串を捧 げ終つて殿前撤祭儀官の敬禮 拜禮あり神饌を撤し齋主御幣を 垂れて午前十一時滞りなく式を 閉ぢた、なほ參列員一同はそれ より慰靈碑における直會の儀に 臨み池田祭主の挨拶後神酒を酌ん で同十一時半頃各自散會茲に意 義深き招魂祭を終つたのである

祭文 池田警察協會長

昭和七年七月九日朝鮮警察協會 長正五位勳三等池田清謹みて淸 酌庶羞の奠を以て殉職警察官故 朝鮮總督府道警視故吉川武成氏外 二百十七名の英靈を祀る、顧る に半島二千萬の官民常に併合の 宏謨に基きて奉公の誠を致すこ と茲に二十有三年、諸制は整ひ 整備し

文化 は燦々として步を進 め年と共に普及し、 鎮靜せる一部治安の暗流も其の 迹を絕ち全土の赤生漸く其の堵 に安んずるに至れるは、是固よ り御稜威の然らしむる所たるは 言を俟たざるも、諸子が治安の 第一線に立ちて治安維持の重責 に膺り或は龍顏輝由の下に匪賊 と戰ひ、或は敢然として水火の 危難を冒して民衆救護の任を全 うし、或は不眠不休惡役の防遏 に盡し一死以て其の職に殉した る賜なりと謂ふべし、諸士の

壯烈 なる意氣と赫々たる 功績とは永く朝鮮統 治の青史を飾り併せて警察精神 の權化たるを失はず、今や昭和 新政第七年に道ひ一視同仁の皇 化弥く統治の實績、亦擧りつゝ ありと雖、陸流の惡潮に伴ひ一 部思想の惡化を釀成し不軌の 徒彼此の間に跳梁して國民思想 混亂を策し猝遽無賴の醜行を 結び巧妙なる好手段に訴へ大膽 なる狙行に出づるものあるのみ ならず、隣邦の治安今尚安定を 缺き

對岸 の匪賊頭に鮮內を窺 ひ國境一帶の靜謐を 擾亂する等世局の前途更に多ふ べきものあり、偏に治安維持に 當る者は其の責務の愈よ重大な るを覺悟せざるべからず、此の 秋に方り我等警察官一同は諸 子の英風を欽仰し殉職努力以て諸 子の遺烈を失墜せざらんことを 期す在天の英靈希くば來り饗 けよ

支部長代表 本日茲に殉職警察官の招魂祭を 舉行せらるるに當り朝鮮警察協 會各道支部長を代表し恭しく英 靈に白す、諸士は夙に職を朝鮮 警察に奉じ命を治安の重責に承 けて夙夜精勵克く身往難聞し身 を忘れ一家を顧みて社會公衆の 安寧秩序の維持と福利の增進と に一意專念し須臾も怠ることな かりしが、不幸其の職に殉して 奉公の大義に殉ずるに至りし誠に 痛惜の極みなり、然りと雖諸士の殉 職は斯土治安の偉業に捧げたる 貴き犧牲にして半島民衆の克く 統治の恩澤に浴し和樂の生活を 爲し得る所以のもの諸士が盡忠 報國の赤誠に依るところ勘しと せず、諸士今や幽界に在りて尊 めるに由無しと雖其の偉績は益 々光輝を加へ吾等警官の龜鑑とし て後進は其の遺烈を偲びて愈よ 奮勵し、衆庶は偏に其の堵に安 んじて益々福祉を增進す之洵に 諸士功績の然らしむる處にして 死して尙榮盛んなりと謂ふべく 諸士以て瞑すべきなり、茲に諸 士庶羞の奠を設け謹みて諸士の 英靈を招く希くば來り饗せよ

遺族總代 朝鮮警察協會各道支部長代表 京畿支部長 從四位勳三等 松本誠

本日茲に朝鮮警察協會主催の殉職警 察官招魂の盛典を舉行せられ吾 等遺族亦之に列するの光榮に浴 す、吾等遺族今日の盛典に列し 往時を追想すれば記憶更らに新 となり萬感交々胸に迫り又言ふ 所を知らず、唯々奉公の誠を捧 し諸子の遺風を汚さゞらむこと を期す、庶幾くば在天の英靈せ よ

何に使ふか 轉げ込んだ百萬圓
京電より京城府へ 「正式に寄附願提出」

京城電氣會社では八日三十五年の營業年限延長となつたので豫て聲 明した如く、百十萬圓を關係府面に寄附する事となつたが、寄附は 三府、三邑、五面にわたり、京畿府百萬圓、仁川府五萬圓、あと五 萬圓は馬山と鎭海に約一萬七千圓を充當し、殘額が永登浦、水原そ の他に及ぶ譯で、京城府の百萬圓は武者社長が九日午前寄附願に府尹 を訪ひ寄附願を提出し、仁川府へは森悟一郎專務が九日下仁、手續き をなし、馬山、鎭海は近元支店長が提出する筈、なほ分配額は年限そ の他により本府に一任し遞信局よりその額を官報へ通知して來たと 式に申込んだ

本年度は五十萬圓 京電武者社長は九日午前 十時京城府尹を訪問し百萬圓寄附の中の本年度五十萬圓寄附を正

寄附の割當

京電の各府面寄附は別報の分を加へ左の如き割當で總額百十萬圓 となり八日それ〴〵手續きをしたが、各府面議會の承認を得次第京 電より現金を寄附することゝなるはず

京城百萬圓、仁川五萬圓、馬山一萬三千圓、鎭海五千圓、永登浦 五千圓、水原五千圓、鎭南浦四千圓、龍江面五千圓、崇仁面四千圓 漢芝面五千圓、北面五千圓

吉田大將を 軍部では推す
行惱みの滿鐵總裁

【東京電話】滿鐵總裁として荒木 陸相より正式に推擧してゐるのは 豫備役大將吉田豐彦氏である、併 し軍部としては何くまで同大將の 總裁推薦を固執するものではなく 閣僚の意見が圓滿に一致した人物 なら誰でも好いとしてゐる模樣 に荒木陸相が賛否を明かにして ゐないのは軍部が梶原氏を完全に 諒解してゐない結果に過ぎぬ、なほ 吉田大將は技術者出身で鐵、石炭 については軍部切つての權威であ る（寫眞は吉田大將）

拓相は 梶原氏を推す

【東京電話】永井拓相は荒木陸相に 九日取合ず既定方針により決定し たき旨を述べ軍部の圓滿な諒解を 求め、八日午後十時陸相官邸を辭 去した、而して軍部は首腦と國東 軍の意向を確める要があるから荒 木陸相より關東軍首腦部に紹介を 重ねることゝなるべく、この結果 最後的決定は九日午後までかゝる 模樣であるが永井拓相は軍部の諒 解を得て梶原氏起用に決定するも のと期待してゐる

政友會漸次硬化
徹底政策實行に當り 政府に誠意なしと敦圉く

【東京電話】政友會は政府の時局匡救對策の實現に深甚の注意を拂つてゐるが、政府首腦部の間には此の際誠意ある政策を以て窮面を彌縫せんとする空氣があり、政友會は徹底的政策を實行せんとするの誠意なく、地方局面の一大齟齬成り、地方國民の要望と輿論の間に起つてゐる資本主義、經濟政策に對する大修正の新興情勢に醉はず政府と兩者の間に政友會の主張を阻止すべく、齋藤首相との間に政友會の主張を施行せしむる方針であるとの情報あり、政友會は此の際時局打開の第三時臨時議會を乘切らうとする方針であるとの情報あり、大勢は臨時議會期間中と共に正面衝突の動向をたどりつゝあるは特に注目に値する。政友會幹部は政府の超然内閣的態度に業を煮やし政界の不滿を昂ぜしめ、近く長老より成稿の建言をなすべく、高橋藏相の向背も注目を惹いてゐる

大任を果して歸奉 滿洲國協和會使節

滿洲國協和會使節一行は十八日間に亘る日本內地の遊說を終り、十日午後三時半京城着列車で着奉、鮮領に集る日滿官民、日滿學生、代表等一千數百名の熱烈なる歡迎を受け、軍司令部、省長、公署等を歷訪歸奉の挨拶をなした＝寫眞は鮮頭に於ける使節一行

戶田理事歸任

西鮮地方出張中の戶田鐵道局理事は九日午後八時五十分京城驛着列車で歸城する

又と得難い 滿洲關係ポスター 滿蒙博前奏曲

滿洲事變前より滿洲國の建國までーその過程は懸波瀾を描いてゐる。之れを各種の宣傳ビラ、ポスターを通じてみるのも面白い。排日ポスターから王道政治の實現に滿洲三千萬民衆が醗密の涙をコボスまで、その間には事變最中における本庄關東軍司令官の布告もあり、全滿日本人大會、奉天治安維持會の宣言決議、さては國際聯盟調查員の滿洲入りを迎へる歡迎ポスター、建國ビラ、これらの印刷物に接するだけでも興味が非常に深い。そこで又蒐集の苦心談に移るが、その一枚々々と雖も坐つてゐて手に入つたものはない、時日を經過すればはほど散逸して仕舞ふビラやポスターの類である。一枚のポスターを掴む爲めに奉天の附屬地から城內へ自動車を走らしたり又或ポスターの爲めには滿洲國の某主任から總務官や總長を經て國務總理の諒解を得る等の苦心があつた。

× ×

斯うして蒐集した物語占默、これが滿蒙博の價値を飾ること〻なる。國際聯盟に對する奉天全市民の大デモンストレーションの際のポスターには『出すぎしやんすなセシルさん』『飛ばせ南京の逆宣傳』と言つた快文字のものもある。

× ×

近くは、滿洲國の民間にかける有力な團體、滿洲國協和會が聯盟に對するポスター、協和運動に關するポスター等も蒐集したいものとされてゐる。要するに滿洲國關係ポスター展として滿蒙博內に異彩を放つであらう。

外務省の滿蒙問題懇談會

【東京電報】內田外相は八日午後七時より次官々邸に開催の外務省滿蒙問題懇談會例會に出席滿洲國承認問題との會見問題に就き懇談午後十時過ぎ散會した

宇垣總督 十日朝東上
新內閣への挨拶と 時局救濟問題等で

宇垣總督は夫人同伴に安井秘書官、杉總督府 秘書官を隨へ十日午前十時京城驛發列車で東上に決定した、要用は新內閣に對する挨拶を兼ねて時局救濟問題等にも及ぶものゝ如くであるが、滯京期間は約三週間で月末迄には歸城の豫定であると

拓相、首相と 總裁問題懇談

【東京電報】永井拓相は九日午前十時首相官邸に齋藤首相を訪ひ滿鐵總裁問題に就き懇談した

首相葉山へ

【東京電報】齋藤首相は週末休養のため令息夫人を伴ひ九日午後三時首相官邸自動車で葉山別莊に赴き十一日歸京の豫定

栃內大將危篤

【盛岡電報】豫備海軍大將貴族院議員栃內曾次郞氏は私立岩手中學校長を受諾し八月午前十一時四十分頃全生徒に對し就任挨拶中昏倒したので大學ぎとなり岩手病院に入院したが危篤である

派遣官吏の 詮衡終る 朝鮮遞信關係

朝鮮遞信局から滿洲國の郵務官吏として派遣されるものは漸く此程 詮衡を終り八名の內定を見た模樣で、近く同國から正式の 通牒を受けた上派遣される筈である。たほ派遣官吏は四、五名の豫 定で八名中から更に詮衡される筈 である

調查團一行 箱根に赴く

【東京電報】聯盟調查委員および 隨員一行十九名は九日午後三時三 十分東京驛發一等列車を借切り 同四時五十分小田原驛着、直に自 動車で箱根富士屋ホテルに入り一 泊の上、十一日箱根一帶の風光 を探勝し同日夕刻熱海經由歸京の 筈

一會一

◇國勢調查 九日午後八時より 南山元町本派本願寺で開催、山崎 主任の孟蘭盆經の講話あり一般の 來聽を歡迎す

◇觀光會報告會 京城府及び京 城日報主催の大日本國旗宣揚 會長須基譜氏の講演は十一日午後 八時より長谷川町公會堂に於て行 はれるが演題は『日章旗の由來』 である、入場無料、一般來聽歡迎

一人一

◇平山察氏（新任佐世保鎭守司令 官）九日朝京城發赴任

◇坂本宣誠氏（新任城北警務課長） 赴任の途九日入城平田旅館へ

◇小笠原道氏（大日本武德會本 部教授）八日朝歸國へ

◇松波千壽氏（全北日報社々長） 同上

◇鹽島通寛氏（滿洲國殖銀支店長） 同上

◇秋山要三郎氏（滿洲日報社營業 部長）同上

あすの天氣（10）

豫報 晴一時曇

八	日最高	三一（三〇度）
九	日正午	二六・三度

京城地方は太平洋南部上から日本海 に擴がり其移は弱く滿洲北部は 氣壓が低くい全鮮一般に亙つて 曇勝ちである明日は晴勝ちである

滿干時表（十日）

	午前	午後
滿潮	一時二三分	一時五四分
干潮	七時〇〇分	七時三〇分

世界の外傷薬
メンソレータム
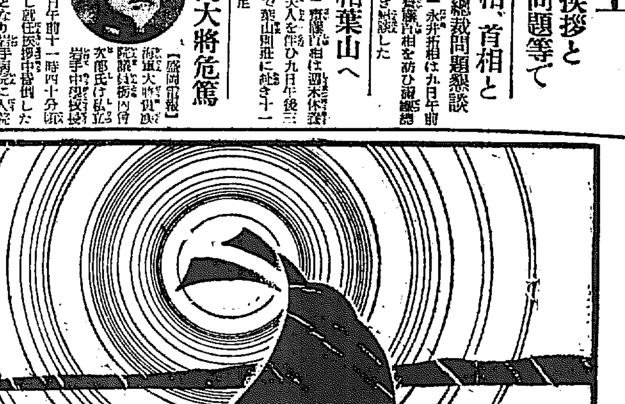
特効
陽やけ止
蚤、蚊、蜂
毒蟲一切
切り傷
すり傷
靴ずれ
かぶれ
神經痛
お化粧下
價 二十五錢 四十五錢 九十錢 一円八十錢
7022

本社主催 滿蒙博記念—明大軍來る

いづれ劣らぬ明大內野の陣容

ピカ一二壘手布谷君

各人各樣の武器を持つ多彩な投手陣の女房役捕手はどんなものかと陣形をみるとこれまた捕手としてあらゆる條件の備はつた强打、强肩の有才の士が控へてゐる、山臨君投手に西堀投して例選以上の名聲をあげ一枚不足してゐるけれど今春奮鬪適任ですばらしい長打を巡遊し四國の打擊率をおみやげにして歸つた二木君が依然健在でホームから全軍を叱咤して引きしめてゐる

◇彼は最近肩に故障でもあるのか投球力がやゝ低下したが、それでも走者を威嚇するに足るスピードがあり、例の溜飲を下げさせる痛快な打擊振りと相俟つて活躍することであらう

◇中村輝君は病氣にたゝられて我シーズンを無駄に過した、しかし近來健康を取戻し好調と傳へられてゐるから二木君と併せて本壘を守るには不足あるはずがない、今秋の雪辱戰を前に彼の腕ならしは蓋し玄人ファンの好餌をうけるに違ひない

◇多士濟々、守備力では甲乙のつけがたい選手を有する明大も打陣の配列にはさすが智謀の岡田監督も頭を惱したとみえて一壘手には春のリーグでは變則な人選をしてみた、

一頁のピカ一松井君……わが半島より出して全日本の代表的名手松井君を外野から拉してファーストミットを持たせたり、一壘が本職の鈴木君を三壘に廻したりして苦勞をして來た、これは偶然と控へてゐる追畑、中村(三)をないがしろにしたわけでなくその時その折の選手の調子によつてデリケートな配陣をしたまで追畑も中村(三)も幾つかのゲームに出て確實なプレイをしてゐる

◇鈴木君は福岡中學時代から九州で鳴らした一壘手で最近メキ／＼と上達した技術を岡田監督に認められレギュラーに昇進した選手であるが、專門外の三壘に廻されて守備の練習に氣を奪はれ苦しい打力を現はさなかつたのは遺憾であつた、松井君は外野陣の紹介のときに譲つて、追畑、中村(三)を評すれば二君とも凡傭の者にあらず攻守ともにその人ありと聞こえた强者で最早他より文句を持ち込まれるやうな不安のないガツチリしたものだ

◇甲陽中學時代から超中學級の活躍をして有名な布谷君は何處の二壘手に比しても自慢してよい名選手だ補ふ堅拔けのした守備で意地の悪いゴロを處理ししかも打擊では中學生ばなれのシュアバッターとして古くから認められ、走者となれば獨特の脚力で間斷を誤たず盜壘を利して壘間を疾驅しなかく／＼の曲者である、彼が一壘側の球を投げる態のこなし、如何にもゲツトヒッターらしいスヰング、明確なチャッチで走壘する頭の上さ、いづれも模範的プレイヤーとして推奨したい

◇西に若くして既に名をあげた布谷君あれば東に岩田君がある、恐らく難球の球捌きでは布谷君も遜色を見せさうな若さと能力を持ち試合上手なことでも折紙つきのよい技能の所有者で、後輩のために彼のプレイ振りは是非とも一度御覽に入れたいと考へてゐる…つゞく…(寫眞は布谷二壘手)

智異山に據る共產黨協議會事件

全鮮に赤手を延ばす

被告七十餘名十一日に送局

全羅南道と慶尚南道との境に大山脈をなしてゐる智異山を本據として朝鮮共產黨協議會なる秘密結社を組織し全鮮の赤化を企てた慶南河東郡清岩面生れの權大衡外七十餘名の共產黨事件は先程大邱署の手に依つて檢擧され秘密裡に取調べを進めてゐたが來る十一日には一件書類と共に大邱地方法院檢事局に送ることになつた

鮮內に於ける運動復活を企圖す

事件の內容は日本第三次共產黨事件に連座し當時時事の旋風を起し官憲の警戒網を巧に切り拔け上海に逃れ中國共產黨員張某の紹介に依り第一次共產黨に關係して亡命中の謝朋と關係し逃ひ潰滅狀態にある朝鮮共產運動の復活を圖謀して昭和三年七月に再び朝鮮に潜入した、これより先に權は目に病氣のため刑の執行停止中の徐仁植、金相琳、李友秋等と北京であひ、再び共產運動について協議した、權は第六次共產黨のリーダーである慶尚生れの李宗林と相謀り咸南北を始めとし全鮮各地に赤い魔手を延ばしてゐたもので送局される主要な犯人の姓名は左の通りである

▲權大衡(三二)▲徐仁植(二七)▲全明石(二八)▲李相紀(二七)▲金相琳(三二)▲尹永基▲李友秋(二八)▲黃鍾一(二五)▲金桂榮(二八)▲金相甲(三七)▲高光翊▲高基柱▲金桂正(一九)▲共英直(二五)▲李順思(二二)▲朴鴻(三六)▲金君俊(三〇)李相兆(二五)▲曹相鎭(二四)▲李逵根(一八)▲李成山(二六)▲鄭接周(二三)▲具莫斗(二八)柳貞斗(三五)▲崔汝鳳(三五)▲朴洙命(二五)▲金用德(二五)▲金東鎬(二五)▲元永秀(二八)▲崔時源(二三)

海底線故障

四線全然不通

八日午後三時五十分頃東京大連間電信、關釜間海底線がまづ故障を起し、引つゞき四時京城大阪二番線、同五時四十五分下關奉天線と京城大阪二番線の各海底線が不通となり、右各地間電信電報はそれぞれ他線を代用することになつたので內鮮滿各主要線經由の電信は大延遲を免れぬことゝなつた遞信局では目下遞信省と打合せ中で横濱或は長崎から修理船が赴く筈であるが、目下のところ故障箇所および復舊の時期は全く不明で原因は底張りトロール網のためではないかと見られてゐる

沈沒佛潜水艦 引揚絕望

【パリー八日發電】七日レヴイ岬を去る七哩の海中に沈沒したフランス一等潜水艦プロムテー號に關し佛海相レーヨー氏は右潜水艦引揚げは絕望となり遭難者救助も之を拋棄することとなつた旨語つた

兩飛行士モスコーへ

世界早廻飛行挫折

【モスコー八日發電】七日早朝ダリンの湖沼からボリソフ附近に不時着したマターン、グリフイン兩氏の早廻り機は着陸の際地上に衝突機體を破損したが兩飛行士は顔面に微傷を受けただけであつた、故障の原因は飛行機のコースを變へんとした際推進機を損し折柄の風雨のため不時着を餘儀なくされたもので時間は午前四時頃だつた、兩飛行士は飛行機を現地に殘し今夜ミンスク經モスコーへ急行することゝなつた

談合事件轉じて恐喝と贈收賄

大田から一有力者連行さる

本町署の新活動

本町署の土木談合事件は第五次送局を以て一段落を告げたと思はれてゐた同事件取調べ中はしなくも發覺した恐喝並に贈收賄の兩事件については土木談合の技術事件とともにそれに對しての同署の決意もかたく、嚴罰を施しての檢擧に肚をきめたもの、如く昨夕刑事の通り同署司法係星崎警部補は谷追刑事部長を伴ひ七日夜ひそかに直行、大田に急行同地における有力者某氏を連行して九日朝歸署するとともに、一方本町の某商店主を召喚し目下嚴重な取調べが行はれてゐる、其事件の端緒は八日送局された二名の土木業者中の一名が口を割つたものらしくいよ／＼今明日を期しこの確證をうる爲に刑事隊の外部的活動が開始されるのではないかとみられてゐる

ロシア傭船に川崎船救助さる

露官憲引渡を拒絕

【東京電話】農林省監視船報告よりの報告に依れば去る六日カムチヤツカ東岸クロノツキ岬附近に出漁中の新潟縣廳所有監視船チヨイサン丸所屬川崎船(漁夫五名乘込み)が折柄の濃霧に方角を失ひ同岬沖合八浬里の箇所を漂流中ロシア傭船間丸(船籍日本)に救助されたが、之を認め現場に急行した監視船は其の引渡しを要求せるにロシア官憲は何故か之を拒みペトロパブロスクに連行した、之はロシア側の計畫的川崎船拉取ではないかと農林省では重大視しロシア側に嚴重抗議する意向

平壤部隊凱旋

【平壤特電】滿洲出動中の平壤〇〇隊のうち〇〇名は、十日

武勇の戰跡をありくと

蒲洲事變で武勳を輝かした同隊の戰利品、參考出品に部民とともに杯を交し兵隊さんはそれ角力だ、やれ臺上競技だ演劇だと思ひく／＼の餘興に觀を盡くし目覺しく意氣盛んな騎兵隊の軍旗祭に一般市民は深い感銘をうけた

贈り物には萬人向器物を 目下特賣中 正札より壹割引 本町二丁目 石川物產商會

茂山對岸の南坪領事分署襲擊さる

茂山守備隊出動す

【羅南特電】八日夕刻、三道溝安圖縣方面の匪賊三、四百名が茂山對岸に移動し來り柳洞附近の匪賊と合同集結し、南坪の我領事分署を襲擊する模樣があつたので、茂山守備隊は之に應ずる準備を整へてゐたが、果然今曉午前三時頃匪賊の襲擊を見たので、守備隊は直に出動、目下激戰中で、死傷多大の見込である

敵を追擊中

【茂山特電】茂山守備隊〇〇名は渡邊大尉指揮の下に九日朝まで匪賊追擊中にして午前七時三十分南坪西方二里の地點にある敵を擊退柳洞に向ひ追擊中である、この戰鬪に於て奮戰せる小寺一等兵は右眼に負傷したが生命に別狀なく、又領事館警察部巡查一名負傷せり

輝く龍騎頌

騎兵隊の軍旗祭 けふ營庭で盛大に

錦州城門を馬蹄に蹴り倒して「龍騎頌」の歌にその赫々たる武勳をたゝえられた騎兵第廿八聯隊の榮ある軍旗祭は九日午前十時より龍山同聯隊營庭に於て盛大に擧行された

佐竹聯隊長の軍旗奉安ののち全隊の軍旗に對する分列式あり正午

祝典に入り、來賓からは兒玉參謀長、宮澤少將をはじめ軍

清鐵勝つ

對大田鐵道戰 都市對抗野球豫選

都市對抗野球朝鮮豫選決勝戰北鮮代表清津鐵道對湖南代表大田鐵道の試合は九日午後一時より京城グラウンドにて擧行、新米の清鐵は元龍鐵の西村投手、網干を中心にした新興のチームで大鐵には元京商主將加賀爪が左翼を守つてゐる清鐵先攻、球審(球)將積(ヘ)竹內中原三君

清鐵	0	0	0	0	7	0	0	0	2	0
大鐵	0	0	0	0	0	0	0	0	0	4

◇一回(清鐵)網干遊ゴ、龍野二飛、掲山四球を選び一盜を果したが三友三振▲(大鐵)山本拓一邪飛、武久投飛、田宮三振(兩軍零)

◇二回(清鐵)二死後荒木、上手ともに四球に出たが投手牽制球に荒木二壘で刺さる▲(大鐵)島川三遊間に安打し山本正も三壘のグラブを弾く直球安打に續き磯部の右飛後鈴木四球で滿壘となつたが、梶原の中飛に山本離壘でダブル擊ち撃退す(兩軍零)

◇三回(清鐵)壹木遊前悪投、網干三壘右へ、龍野左前に安打して無死滿壘の好機を迎へ掲山投前にして壹木をホームに封殺し掲山も一壘に併殺され二死となつたが、一壘手三壘に惡投して網干、龍野得點し二點を先取▲(大鐵)一死後山本四球を利したが武久遊飛投二盜ならず(清二大零)

◇四回(清鐵)凡退▲(大鐵)田宮左前安打に出で島川三飛後山本正三壘左へ安打してつゞいたが、後援なし(兩軍零)

大鐵			清鐵(先)		
6	拓	山本	1	干	網干
8	久	武久	9	野	龍野
1	宮	田宮	4	山	掲山
4	川	島川	2	友	三友
9	正	山本正	1	村	西村
2	部	磯部	3	富	富永
3	木	鈴木	8	井	上寺
5	原	梶原	5	木	壹木
7	爪	加賀爪	7	手	上手

先發選手愈よ羅府へ

【桑港沖、龍田丸八日發電】二日間サンフランシスコに滯在せる龍田丸はオリムピツク選手一行をのせて八日朝十時サンフランシスコ港あこがれのロスアンゼルスに向つた在留邦人はランチを馳せて港外まで見送り激勵した、選手一行ははちきれる樣な元氣である

皮膚 黴毒科 下疳 黃金町二丁目(三井物產横入) 塩井醫院 電本三〇九〇

苦力頭を縛し匪賊の群に遁入

清水組下請の支那人

【間島電報】去る七日午後十一時頃〇〇線第三區清水組下請支那人六十名は苦力頭以下十一名を縛し、苦力頭福原某が現場附近に匿しおきたるカリツト用雷管二十五發、メリケン粉六袋その他を奪ひ附近山中に潜む匪賊の群に遁入した

女給がボーイにチップを出す

一日五錢宛しぼる

赤玉會館またお灸

府內永樂町カフェー赤玉會館は女給廿名より一日に五錢宛をボーイのチップ代として店主が差引いて居たこと判明、店主は九日科料十五圓に處せられた

第四回武德祭

莊嚴に執行さる

警察官講習所にて

第四回武德祭は九日午前八時三十分から警察官講習所武道場に於いて執行された、武勇たる大道場の中央には祭壇を設け定刻に至るや池田、林兩副會長を初め各道警察部長及び各關係者多數着席、京城神社宮司祭主祝詞を莊嚴に奏し次いで玉串を奉り續いて池田、林兩副會長、各道知事代表松本京畿知事、岩佐憲兵司令官、井上京城府尹、藤貝柔道範士、小笠原弓道範士、中野劍道範士の順にて玉串を奉り午前九時終了した

武德祭と武道大會

(上)武德祭(下)武道大會(中)柔道試合は何れも警察官講習所に於て

全鮮武道大會

朝鮮警察協會主催第十二回全鮮武道大會は九日午前八時半から武德祭に引き續き警察官講習所道場において擧行された先づ優勝旗の返還式より始まり、劍道部(京畿道)上内警察部長より柔道部(慶尚北道)大野警察部長よりそれ／＼返還し、續いて池田警務局長より訓示あつて試合に入つた

柔道二段以上

西 全南 利 〇(酒井次郎 / 富永一龍)

慶南	忠南	○	生島菊次	中丸孝史
京畿	黃海	×	坂本喜一	永吉宮良
全南	慶北	○	金良丈夫	世良郡斤
慶南	慶北	○	寺島虎雄	西島泰雄
咸南	京畿	○	新田仁泰	延田動
平南	慶南	×	金大基	渡邊芳男
平南	慶南	×	宮本正一	郭友玉
慶南	咸南	○	古藤太郎	高部多吉
京畿	慶南	×	平尾直一	小野市
成鏡南	京畿	×	新井	遲澤十三

咸鏡北	黃海	×	相川四郎	和田喜久次
京畿	黃海	○	李朝旭	鍋島高雄
京畿	江原	×	佐藤登志竹	山田堅則
忠北	京畿	○	石浦順吉	伊藤健之助
京畿	忠南	×	郭月志郎	蒲田思雄
京畿	忠北	×	村里振太	金市百
江原	咸南	×	鬼塚末作	金致洙
忠北	京畿	○	臣井武夫	今野重夫
京畿	慶北	○	西山詩夫	竹田貞達
全南	西	○	金栄洙	李山

デ盃準決勝

桑原勝つ

【ミラノ八日發電】歐洲ゾーン準決勝第一日シングルスは左のスコアで桑原高雄はパルミエリを破つた

桑原 6―1, 6―3, 6―2, 6―0 パルミエリ

佐藤破る

【ミラノ八日發電】佐藤對ステファニの試合は第一セットで六對三でステファニに勝つたが雨のため一時中止され後小止みとなつたので試合續行し結局左のスコアにて佐藤は破れた

ステファニ 6―3, 6―1, 6―3, 6―4 佐藤

ハダ・カゲキ開演

かつて京城小唄並に大京城行進曲の發表會により府內のファンに親しまれてゐるハダ、カゲキ團は けふから三日間東亞俱樂部での公開に出演のため九日午前七時廿分京城着列車で入城、同十時本社を訪問したがけふ晝間は客足早く正午すでに八分の入りを示してゐる

毛生藥 千圓保證附
陸軍一等軍醫 醫學博士 尾米譲翁 研究の結果人なみ悪い毛の生へるヨダサンと云ふ藥が出來ました 禿頭、若禿、薄い人、無毛、毛の細い人、赤毛、抜毛、生へ際 ヨダサンにて毎日塗れば 千圓の保證附 ハガキで申込めばメデカル 大分縣東國東郡安岐町(電話安岐八番)安岐藥草院

名刺用 配合飼料 其他飼料一式(定價表進呈) 京城旭町通(電本五一七) 東洋畜産興業株式會社

かぜね 橋本散 前田醫學博士御證明 大阪市 製劑所 和田製 各地藥店 價 20 50 100 ▲勝利は實質優秀の物に歸す

治療者に通知鑑定 地方は通信鑑定 京城黃金町四丁目東亞クラブ向側 中大商學士 從七位 熊谷北斗 電話本局二三一六番

國產毛生液ペトロールハツプ

キユーピーマヨネーズ 海にも 山にも 御家庭の御食膳にも

最高級 ビクトリヤ 月經帶

頑固 慢性 ぢ 特に痔ぢ脱肛に 惱む人々への福音!

再發!痛患!切つても灼いても治らぬ惡性ち疾の方や永年ち疾脱肛で困つてゐた人が!一日は恐か…タツタ一二回の內服で其の苦痛を軟げ…僅か…『七日』を出でずに全快の喜び……入院三週間を要すべき頑症者が見事に本快してゐる、眞に奇蹟これ等は眞なる一例に過ぎん、お事實けより以上に無數の難症者を治してゐる全快者の喜悅は惹より藥脫肛を不治とする專門醫家が各々推奬してゐるこれこそ將に世に誇るべき隱れたる名藥である、殊に同製元は醫業に縁遠い有名な宇帝家の製造元である京都府綴喜郡草內村大伏旭町二八玉草園分店であるに於て人々は驚異の眼を投げるであらう同家ではこの際社會奉仕のため藥書又は手紙にて申し込めば自宅治療實驗錄を無料で限知する由

小兒良藥 ヒヤ音應丸
愛育の秘庫 名藥の鍵
そこにこそ 救急― 治病― 保健― の三大藥効が待つ
主効 カンムシ、ネツケ、ヒキツケ、メマイ、疳、下痢、乳アマシ、夜泣、ホウソウ、ハシカ其他諸病小兒
藥價廿錢より十圓まで
「育兒之友」無代進呈 御申越次第
大阪天滿 樋屋合資會社 振替大阪二六〇
K-S-3

萬黑燒製造所元祖 京城太平通一ノ一三 電話光化門一五六八 小松商會

元山臨海莊 山川醫院分院
○虛弱者、腺病質、呼吸器疾患、慢性胃腸疾患、其他一般內科、小兒科
○位置―凉しい海風を受け松林の丘上にあつて眺望絶佳
○元山府春日町長德山麓海岸(電話二〇二番)
入院御希望の方は御申越次第院內案內御送附致す可く候

誠鶴 一升瓶詰賣出し抽籤番表
七月六日午後二時抽籤
一、景品引換期限 八月六日
警察署、新聞記者、地方得意先代表立會
本景品一千本中當籤番號(いろは各種共通)

等	番號	景品
一等	126 899	純金指輪
二等	111 298 333	座布地五枚分
三等	27 117 131 152 175 207 260 323 352 417 450 481 543 554 574 629 647 703 704 712 719 773 783 884 885 930 950 953 976 989	婦人持懐中
四等(十錢券)	殘り全部	

仁川府龍岡町 誠鶴釀造元 深見釀造場

皮膚科 泌尿科 花柳病科 婦人科 黃金町三丁目(黃金町電停角路次北入半丁) 宇野醫院 宇野宗一 電話本一八九〇

高級社員招聘 業務擴張の爲各樞要の地に出張所開設・所長二名招聘其他職員十數名採用・所長は三十歲以上の妻帶者に限る。所長には住宅電話の設備を與ふ。履歷書携帶本人來店の事 京城府旭町二丁目 横濱生命朝鮮支店

キリンビール 清涼飲料 キリンレモン 絶對人工着色せず 中元御贈答最適 二本打化粧函

野崎肛門科 入院隨意 京城岡崎町七 電話龍九九三番

イカリソース 原料は野菜と果實 獨特の葡萄酢を配す

婦人家庭

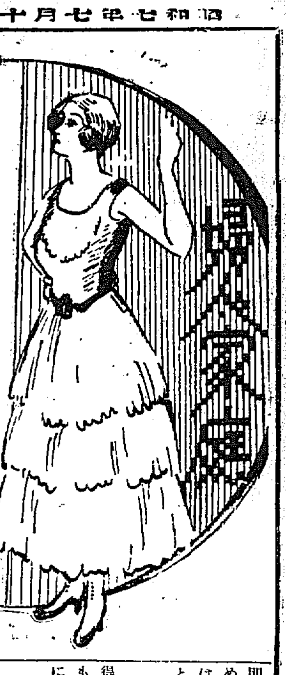

韋駄天走りの體驗を語る（四）

パーヴオ・ヌルミ

四、私の練習時間割

或人はランニングが私の生命だといつた。此の說は或る程度迄もである。だが私は絶えず走りながらも常に私の生活の他の方面を考慮することを忘れなかつた。尤も一部の人は全然之と反對の行動を採るべきであると云つてゐた。然しランニング競技の有する不可思議な魅力は私の生活中に於ける他の方面を凡て征服してしまつた。之が爲めに私は結婚を遲らしたのである。競技に對する衝動は未だに私を驅つてトラックに向けしめる。お之がなかつたら私はとうの昔にトラックを去つてゐたかも知れない……要するに私は生涯の職業競技者なのである

然し私の練習方法が無暗に猛烈であり他の何人よりも激しいと信ずるのは誤りである。例へばシュルツプ、リトラ、及びブルブルエの如きは私よりも猛烈な練習を行つた。但し或點に於て私は彼等に勝つてゐる。即ち練習の正確且つ規則正しき點に於て彼等は遙に私に及ばないのである。私は確に練習の際に速く走る。此の方法は長距離を緩やかな速度で走るよりも苦しいのだが私は之を選ぶのである。更に私は私の作つたプログラムより以上のことを實行せねばならぬと思ひ假ひ若干の距離を時計で計りながら走る。而も私は常に私のランニングが健康を害することのないやうに注意することを忘れないのである

若し諸君が凡ゆる方法で走法の練習をしなかつたならば諸君は忽ちランニングに飽きて了ふであらう。この眞理は諸君が決して忘れてならないものである。之に關聯して私は諸君に次の金言を提示しよう

即ち『諸君が自分自身の目的を定めなかつたら諸君は容易に疲れるか或は背後に取殘されることゝなろう』と云ふことこれである

◇各人各樣

誰でも偉大なるランナーに成り得ると云ふ標準的練習方法といふものはない。凡ては各個人の個性に據つて居るのであるから各人はその特殊の個性に最も適した獨自の方法を進展せしめねばならぬ

ラヅメーグはフランスの『一哩走法』が世界最良のものであると斷言した

然し之は全然誤言である。フランスは決してフインランドのやうに三人の三哩ランナーを揃へて示すことは出來ない。四分十秒四のヌルミ、四分十一秒のラルヴア、四分十一秒のブルエ之である

アメリカにラヅメーグのレコードを破るやうな選手が出るかも知れない。さうなつたら勿論人々はアメリカの『一哩走法』なるものを問題とするであらう。ボストンA・Aハ大選手ジャック・ライダー君は果して此の問題を何如に考へらるゝや（續く）

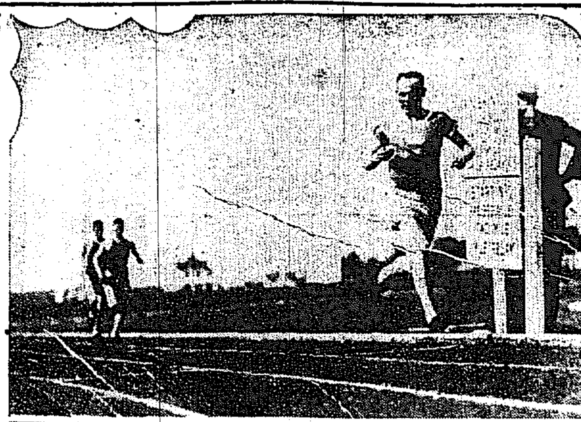

（寫眞はフイニツシュ・ライン通過の際時計を見るヌルミ）

兒童讀物

團結心の強い　蟻のお國

いざといふ時に協力して猛襲す

蟻がぞろ〳〵と大勢で歩いてゐるのを見るでせう、なぜ斯やうに澤山の蟻が往つたり來たりするのだらうとよく注意して御覧なさい。蟻は虫の中でも一番利口なものでよく調べてみますといろ〳〵感心な事や珍しいことが非常に多く發見されるのであります。人間が乳牛を飼ふやうに蟻が畑を作り他の昆虫を飼つて牛乳と同じやうな**滋養分**を搾つて居るなぞといふ話を聞いたら皆さんはビックリするでせう、又アフリカには何百萬何千萬といふ軍とても數へられない程の澤山の蟻の軍隊が居てこの軍隊は時々他所へ移動しますが、この恐ろしい澤山の蟻がぞろ〳〵と進軍を始めると生きたものは何でもかまはず咬み付くので象だの虎だの獅子だのといふ強い猛獸でもこの小さくて弱い虫にはとてもかなはぬので、この蟻の**進軍を**發見すると驚いて逃げ出すさうです、何んと皆さん、こんな小さな蟻でも團結の力は偉いではありませんか、私ども日本人も蟻のやうに身體は西洋人よりも小さく國も狭くそれにいろ〳〵の資源に乏しいのでどうしてもこの協力一致の團結心をもつて今日の國難にあたらなければならぬといふ事を皆さんも充分に考へて欲しいものであります、皆さんは蟻の中に大きいのや小さいのや又は黒いのや赤いのなど色々あるのを見るでせう、丁度人間に東洋人**西洋人**或は黒人があるやうにみんな種類が違ひます。蟻の種類は日本にだけでも八十餘種もあり、世界中には五百餘種もあるさうです、そして同じ種類の中でも働蟻、兵隊蟻などに分かれて居ります。蟻の巣になつてゐる土を掘つたりすると蟻が白いものを口にくわへて逃げますのをよく見るでせう、この白いのは蟻の大切な卵なのです。蟻の卵は最初に一疋の女王がこの卵を澤山產みますとその間に卵がかへつて蛆になりやがて立派な蟻になるのです。ところが人間と違つてこれは**働き蟻**ともちやんと役目が定つてゐますからこの蟻はドシ〳〵巢を造き始めますさうして大勢で自分の住居を拵へはじめます、土の中とか木の中などに穴を掘つて幾つも幾つもお部屋を造るのです。女王はたつた一匹きりですが働蟻とちがつて體格もずつと大きいそして子供が大勢出來て自分のお部屋を造つてくれる樣になると女王はその中で又セッセと卵をどん〳〵產みます。すると働蟻はその卵をどん〳〵部屋の中へ運びだしますそして卵がかへつて赤ちやんの蛆になると今度は**子供室**へ連れて行つて自分の口から乳の樣なものを出して赤ちやんに食べさせて大きくするのです。斯うして育てられた蟻は又兄さん達と同じ樣にせつせと働きます。ですから始めは女王の蟻たつた一匹きりだつたのが間もなく何百何千といふ大家族になります。蟻は戰爭も强いのですが自分の家族の間では決して喧嘩一つする事はありません、とても仲のよいのには驚きます

お猿の喜び場（5）

ミズノゴテンノ巻

岩本善世　文
岩本正二　畫

1　オヒメサマハ、コノメヅラシイケモノヲ、ゴケライニシヤウトオモツタガ

2　オサカナタチハ、コワガツテ、オサルヲロウヤノナカニ、イレル

3　ノンキナオサルハ、マイニチ、オヒルネヲシテ、クラシテヰタガ

4　オヒメサマハ、カワイサウニオモツテ、ヤサシク、ナグサメテクレル

兒童作品

エイトウホヘイツタコト

鐘路小學校二年　中島ミツコ

コノアヒダノ日エフビニ、エイトウホニカヒヲトリニイキマシタ

ソノ日ハアタタカイイイオテンキデシタカラ、カヒハ上ノハウニ出テヰマシタ。オネエサマトオモシロクカヒヲトツテヰマスト、オヒルノサイレンガナリマシタノデゴハンヲイタダイテ、マタスコシフカイトコロニイツテ大キイノヤ小サイノヤ白イノヲタクサントリマシタ

タクサントツテカラテウセンガウノヒカウキヲ見テヰマスト、テウセンガウノ小サイヒカウキハサカサマニナツタリセナカヲ下ニシタリシテトンデキマシタ

見テヰルウチニ、オソクナリマシタノデカヘリマシタ

ウチヘカヘツタノハ六ジゴロデシタ

自由畫（クレオン）南大門小學一年　ミツキスミコ

あの頃と今と（4）

私達は見合結婚ですの

まどらかさをみださぬやうに記者は退散

初音町二〇〇花街のツヤビキも聞こゆるこの樣といふ閑靜なお宅。野中美代子夫人をお訪ねする

『第一高女の二十一回卒業で本年三月に結婚したばかりですの』若い瑞々たる姿の夫人はニツコリ御主人の方に微笑み掛ける

『趣味は別として別に申上げる程の物も御座いませんが主人が國際科學研究の方をやつて居りますので私も其の方の本を讀んで居ります』

『時節柄結構な事で……結婚觀について御意見は』

『私達は見合結婚ですの……』又御主人の方に視線を投られる、スポーツマンであるといふ夫君は性格に

『戀愛結婚も至極結構ですが私には其の腕もありませんでねハ……。やはり其の樣なことは其の人々の性格によつてだと思ひますね』

狭いお庭に紫陽花が何列にも並んでゐる、雨上りの濕つた庭に犬がじつと橫たはつてゐる。新婚のまどらかな空氣をみださぬ樣に記者は早々に退散（完）

今夏の半襟

銀と淡色の交錯清雅な趣

梅雨明けの晴かしい光と共に清楚な夏着の時となりました。そこで今年の夏の半襟の傾向を御紹介いたしませう。

東京松屋の調査によりますと地は殆んど色を用ひず、僅に一部にぼかしをかけて、模樣もあるかなきかの淡色に銀糸の清雅な縫ひを施したもの、又は銀糸を主としたものが流行の中心となつて居ります。

銀糸ものの一例を示しますと柳にこうもり、茄子、芦の葉、蜻蛉、波に帆前船、河骨などあります。こうもりと云ふと何だか變哲た感じを與へますが、耳だけに金糸をあしらつた誠に清涼な趣きがあります

茄子でも炎熱にいきれを感じるやうなのでなく銀色爽やかです。河骨や蜻蛉、芦の葉などのすが〳〵しさは云ふ迄もありません。その他淡い色で朝顔、萩、桔梗、風車流しに萩、撫子と萩に色を含んだ點、水草に金魚等あります。之等にも多少の銀糸を利用して、まさに銀扉を隔てゝ見るの風情を見せて居ります。その中に黒と白又は臙脂に黄の段取りに金銀糸その他の色で三五の異國船を現した一種エキゾチックなものだけが、特殊の情感を見せて居ります

アメリカで最も忙がしい娘さん

ゲーツリユード・リンバーグ嬢は一日に五千語を取次ぐ電話交換手さんですが、凡そ彼女ほど多忙な女性はありますまい

『寄生による去勢』の方法と應用

人體吸虫病の豫防に就て

京城帝大醫學部教授　山林晴治郎氏談

既に御承知かと思ひますが、『パラシチッグ・カストレーション』——『寄生による去勢』とでも譯しますか、と云ふ方法の應用であります。之は北里研究所で研究されて居る長野氏が試みられて居るもので、マメタニシにある種類の寄生虫を寄生させる。さうするとそのために此貝はカストレーションを起す。即ち生殖腺が退化してなくなつてしまふ。さうするとこれによつてマメタニシが殆んど全滅し得るといふことを證明せられて居ります。

これは說として非常に興味多いものであると思ひます。あるひは將來かういふ點において此豫防法は解決し得るかも知れませぬ。然しただこれは『得るかも知れない』のでありまして、まだ解決し得たといふまでは決して進んでゐないと考へられます

以上もう少し順序を立て、もうすこし系統を立てたお話が出來るつもりでありましたが、十分に頭を纏めることが出來なかつた事情があつて、お話し申上げましたことも、自分ながら支離滅裂だと思つて居る位でありますので、このお話が甚だお讀み苦しいものになつたと存じますが、とに角寄生虫による地方病に就て以上の如き解釋を下す。即ちその病原の流行の原因をかういふ風に解釋し、次にそれを應用してかういふ風な豫防法を施し得はしないだらうか、そして更にそれをマラリヤに應用し、十二指腸虫病に應用し、蛔虫病に應用して、以て有効な豫防策を樹立したいといふのが私の考へであります。その一部分を茲に申し上げた次第であります（完）（朝鮮醫學會に於て）

御中元　御贈答に
森永ビスケット
値段の手頃・内容のすばらしさ　自信を以てお奬めします

森永ビスケット　五十錢より三圓まで
森永チヨコレート　五十錢より十圓まで
森永ウエファース　七十錢より二圓まで
森永ドロップス　四十錢より一圓五十錢まで

渦巻形の　ライオンかとり線香　（氣も渦巻く）

總督府令檢査て　眞の合理は檢査品を消費者へ
味の良いのは生れた釈からの　白米に限る
合資會社　加藤精米所

贊化病院　京城府明治町一丁目　電話本局二四一番
内科　小兒科　入院隨意　普通病室　傳染病室
醫學博士　古城憲治

御存じ？　頭痛にはノーシンを

暑中の食慾増進法は　先づフジチユウの新淡口醬油だね
調味料不要　色・香・味・滋養
フジチユウ新淡口醬油
大田　辻釀造場

日本産業最高章　綠綬褒章　御下賜
蠅　蚤　南京虫　退治に一番よくきく
猪印　のみとり粉
御買求の節は必ず猪といつて下さい
登録商標
安住大藥房

避暑客
賄附一月二十五圓
眺望
仁川旭町　旅館

精錬所の國營を 産金業者が切望す
現存精錬所は儲けすぎると

世を擧げて深刻なる喘ぎをつゞけてゐる不況を尻目に、朝鮮の産金界のみは當局案による金價の昂騰と、當局の積極的補助政策によつて素晴らしい好景氣を現出し本年産金額は優に一千萬圓を突破するものと豫測せられてゐるが、右に關聯して最近産金業者間の一角には精錬所に對する不平を抱く者多く、精錬所の國營を切望する輿論さへ高まつて居る。即ち現在朝鮮の金山中、二三の大規模のものは自家精錬所を設置して居るため問題はないとして、爾餘の中小金山の過半は鎭南浦の日本鑛業精錬所に鑛石を送つて居るが其の買收方法は内地金價相場に則り、一般鑛業者の買入價格は時價より五圓（法定價格）を控除せる殘額の六掛（内地は七掛）を五圓に加へて決定し、唯大口のみは、精錬所で金塊を賣却する當時の時價を標準として七掛買入れを行つて居る現状である右に關して鑛業家側の話す處に依れば、鎭南浦精錬所側の言分によれば金鑛を金に精錬するまでには殆んど四ヶ月を要し、その間金利と價格變動による危險を見越せば決して不當な買入方法でないとの事であるが、一方鑛業者側では、現状は兎も角現状を見れば精錬所が最近二割近くの莫大な巨利を博して居る事は事實であり、係り不當な中間搾取たるを免れぬから、本府當局が産金獎勵の意圖を有する限り、右精錬所を買收するか或は新精錬所を設置して國營による精錬の合理化策を講ずる事が最も適策であると稱して居る

鑛業者の脅威 自家發電不許可
◇電力統制の趣旨から◇
鑛業會が對策考究

朝鮮の電力統制に關して本府當局は既に大體方針を確立すると共に着々その計畫を進めてゐるが、右統制計畫共同化の結果は當然鑛業乃至工業用の自家發電を一切許さぬ事となる模樣で鑛業家乃至工業家に砂からぬ脅威を與へてゐた折柄、最近平壤附近の送電地帶にある慈城金山の自家發電許可申請に對して當局が斷然不許可方針に出た事から、鑛業者間に異常なセンセーションを起し、特に朝鮮鑛業會においては近く理事會を開催して自家發電不許可問題の對策を討議する筈で、その結果に基づき遞信當局を始め關係方面に何等かの運動を開始するものと見られてゐる。しかして不許可反對の論旨は、鑛業家連が敢て自家發電を行ふ所以は購買するに自家發電の方が賣電に比較して遙に格安である、自家發電不許可によつて採鑛上砂からぬ不利を招くといふ點にある模樣である。尙此の外既存自家發電の動力設置は、大體四十サイクルであるが、統制案電氣の結果は全部五十サイクルに改造せしむる筈で、これ又鑛業家連には相當の打擊であり随つて鑛業者間には右サイクル改造は急激に實現する事なく、數年の暫定的猶豫期間を設くる事を希望されて居るが、右に關しては未だ實際運用開始の程度に至つて居ない模樣である

慈城金山の 自己發電却下

朝鮮鑛業開發會社所有の慈城金山では開鑛設備が完成したので製錬施設を施すこととなり三百五十キロの自己發電を申請中のところ電氣事業統制實施に支障を來すといふので遞信當局ではこれを却下すると同時に朝鮮送電會社より買電する樣慫慂した依つて目下双方共同電氣交渉中なるが送電會社側は一キロ四錢五厘を主張してゐるに對し金山側は自己發電の場合は一キロ一錢六、七厘の採算となるので折合はず遞信局が仲に入り交渉の進捗を圖つてゐる模樣である

元山水力電氣 事業經營許可

元山水力電氣會社の電氣事業は明治四十年七月十三日韓國政府から許可せられたのであつて本年十月十二日を以て許可の有効期間が滿了するので會社ではこれが繼續經營の許可を申請中であつたが七月八日附を以て許可せられた

半島 蠶絲政策管見
◇産繭處理法の改善策◇
當局の新改制案（下）

三、産繭處理法の改善

最近に於ける鮮内産繭は年額凡そ五十餘萬石であるが、この二割七分は地方流として農家地方民の自家消費にあたり殘餘の七割三分を販賣しこの販賣方法を見るに其八割八分が官營若しくは道指定で實施の共同販賣にかゝる。この共販は内鮮通して蠶系政策における劃期的な統制の一指針をなすもので動もすれば利害相反し易ちな養蠶家と製糸家の關係を緊密ならしめ、價格基準を一定する結果農民の低き對内製繭家不正仲買より受くる不當搾取を發除し、且つ現金取引なるため延べ取引の弊を矯め得る合理化されたる販賣制度ではある。がこの制度中にも包含する缺陷なしとしない。まづ擧げられるものとしては、劃一制度、製糸家持ち所有の組合、製系主義認定の政策、繭等級査定の不確、製糸家持ち附帶の名額等がある設備途上にある保護助長を要する朝鮮の現在としては劃一的制度はすでに各國を認めるところであり、農民擁護における製糸の政策との批難もあるが、組勢的に見て繭價と糸價を對比すれば繭安の場合が多い點から見て、確しまづ現制度を認容とせざるを得ぬ。勢ひその改正は左の點に行はれる

一、等級査定の改善　現在極めて粗雜で而又は道の蠶業技手の所謂認によつて行はれてゐる等級査定を公正ならしむるために道又は道農會等で繭の等級査定會場を開き等級を一定せしめ、等級査定の區々によつて農資本位と云はれるのを充分取締り、口用檢査によつて公正ならしむる事

二、購繭用需要低減　販賣手數料共同販賣使用料蠶業獎勵費等各道府郡農會が購繭者より徵集する金額は多きに至つては三圓牛、少くとも平均二圓前後に上つてゐる、これが繭價低率は勢ひ低下し、直接間接に共販の弊害をなす事が多い。これが可及的にこの課徵附帶費を低減せしめ、共販繭價を高くせしむる

三、自由市場增加　保護助長の途上にあるだけ、發展せる地方にあつては他地方の幼稚なるため現狀の劃一制度は甚漸に與ふる損害少しとしない。これを緩和する意味から現在京畿、全南の二市場にけるが如く、慶尙南道地方にけ自由取引市場を設ける。これら三市場を蠶業全面的に附屬法規中に徹底せしめ一大特色とする共販制度をより合理化せしむるこの他從來選繭取締は道地方技支辨の吏員によつて爲されてゐる感もあるが、之を直接本府に於て施行し徹底的に取締りをなす事が研究されてゐる模樣である

京仁間運輸改善を 鐵道局に要望す
近く京城商議から

時勢順應及不況打開の一策として京城商工界にはクレ〳〵として叫ばれ出した京仁間貨物運輸の改善に關し京城商議交通部では八日午後二時から四時に亘り協議を遂げた結果次の諸事項を近々中に商議役員にかけて可決を見ると同時に京城商議の名に於て鐵道當局に對して要望することに決定を見た

一、現在千斤以上の長距離輸送だけに對して認められてゐる貨物運賃割戻制を京仁間の運輸貨物に限し特に認められたきこと

二、仁川陸揚貨物の京城着までに要する時間を全貨物につき短縮するため京仁間の直通貨車を増加せられたきこと

三、一輛だけについても專用車制度を認められたきこと

四、構内荷役代行作業を京仁間に限り鐵道以外にも認められたきこと

蠶系振興建議
朝鮮蠶系協會が

朝鮮蠶系協會の代表として茂木鐘紡、片倉製糸、小野瀬東亞蠶系、鳥取全南製紙製造組合長は九日午前總督府當局を訪ね蠶系業振興策につき建議書を提出したその建議事項左の如し

一、蠶系業助長に關する件
二、蠶種製造に關する件
三、乾繭倉の設備補助に關する件
四、中央に繭糸價調査機關地方に繭検査機關設置に關する件
五、蠶系業試驗場の設置に關する件
六、本府に蠶糸課設置に關する件

仁穀運賃問題 遂に妥協成立
內容は極秘だが 飯野の傭船承諾條件で

揉みにもんだ仁穀對鮮航の運賃交渉も遂に大體落着をつけた模樣で鮮航仁川支部員若菜氏は八日夜大阪を出發し歸仁の途につき、仁穀幹部も一兩日中に歸仁する模樣であるが、なほその妥協成立內容に關しては極秘に付されてゐるが大阪と大阪鮮米輸入商組合との妥協により、飯野汽船の二隻は鮮航側に於て傭船することゝなり、運賃その他の契約條件は鮮航飯野の契約と同一內容の模樣である

對滿貿易の 輸出商組合結成
滿洲見本市失敗に鑑みて 八月下旬に發會式

鄭城京城府會頭會長の主唱により八日午後三時半から五時半に亘り第三回滿洲見本市參加者懇談會が同事務所內で開かれ、串島有參加者十九名のうち十五名及宮林京城商議交通部長同府部數名出席の上夫々體驗上の意見の交換が行はれたが、六月二十四日から二十六日までの第三回見本市の參加は朝鮮側として總じて苦杯を嘗めたに過ぎず總貿易契約高の八割までを大阪側に獨占せられたのは、要するに朝鮮側の參加出品者が商取引の實情を知悉せざる官廳方面の人であつたのが主因と思はれるから、今後はこの方面に改善の主眼をおくの要ありといふことに意見の一致を見たので、民貿の利害關係者だけを構成分子とする滿洲輸出商組合を新設することに決定したが、同組合は毎月二十一日に定例會を開き次の諸事項につき意見を交換し對滿貿易の促進を計るのが趣旨である

一、輸出可能な商品の種類及びその見込數量
二、右實際商取引に當つての統制方法
三、金融方便及び對滿金融上の諸智識
四、通關手數及び關稅に關する豫備智識
五、滿洲に於ける時々刻々の經濟實情の推移

而して發會式は八月二十一日に開くこととなり、役員その他は同會合に於て決定を見る筈である

義鑛株暴落

義州鑛山株は二十圓拂込みが三井系のカイ進みで一時四十圓を突破してゐたが給料の解決と共にカイ氣失せ昨今三十四五圓ヲリとなつてゐる、これは三井の手に買權が移れば配當も多きを望めぬといふ事からのイヤ氣であるらしく、二十四拂込み一割配當だから利まはり關係からも弱氣となつてゐる

洋灰操短擴張

セメント聯合會では六、七、八の三月の操短率を五割三分五厘に縮小したが、六月の實行が僞り香しくないので七日の委員會と八日の總會で協議の結果、七八の兩月五分の操短擴張（一ヶ月二分五厘）結局五割六分の操短擴張を行ふ事に決定した

對滿輸出 協會補助
三萬圓位計上か 活動は明年から

對滿輸出協會は目下各道に於て當業者をまとめ創立準備を急いでをり後くも八月中には創立の運びとなる模樣であるが既報の通り問題は資金で協會は年經費約十萬圓（內經常費五萬圓事業資金五萬圓）の見込みでこのうち一部は業者の負擔としその他は國庫並地方費商業會議所の補助等に依る事欲か充當するといふ腹案であるが本年は年度中途であるため補助金は全然見込なく業者の負擔のみに依るより外ないため殆んどその活動を期待されず僅に形だけの誕生に止まるべく本格的活動は明年度以後であるが總督府では對滿貿易振興に力瘤を入れてゐる際であり明年度豫算に三萬圓內外の國庫補助を計上する模樣である

穀檢 主任官會 議終了す

米穀檢査主任官會議第三日は九日午前九時より本府第二會議室に於て開催、本日の日程たる協議事項に入り

一、小麥に對し作柄の如何に依り不一、不二の區別を設けることの可否
一、小豆、菜豆、豌豆の夾雜物及異品種混入程度を如何にすべきや

の二點につき慎重協議打合せをなし正午散會、これを以て今回の主任官會議は全く終了した

一日現在の 內地在米高
十六縣分發表

【東京發電】農林省發表＝七月一日の十六縣在米見積高は左の通りである

		前年比
內地米	七、三三〇、四五七石	四〇五、〇三三減
鮮米	四四、四五	三、一五〇增
臺灣米	六七、三三	二八、四六減
外米	三、一〇〇	一八、四三五增

上旬對外貿易 出超七百萬圓

【東京九日發電】七月上旬對外貿易大藏省發表は出超七百二十七萬八千圓であるその內譯左の如し

	千圓
輸出額	二九、〇五九
輸入額	二一、七八一
差引出超	七、二七八

日銀株主總會 廿日開催決定

【東京九日發電】日銀では八月二十日株主總會を開き上半期決算を附議する筈であるが株主配當は一割とし外に創立五十年記念配當として多分年一割（半期分五分）を増配することとなる模樣である

日銀帳尻（八日）

發行高	九六二、九六一	減 一〇、三〇一
正貨準備	四四〇、五六〇	
保證準備	五二二、四〇一	增 一〇、三〇一
限外發行	〔illegible〕	
貸出高	〔illegible〕	

株式（九日）

朝取短期

銘柄		寄付	大引	高値	安値
朝取	前	—	—	—	—
	後	—	—	—	—
同新	前	—	[illegible]	[illegible]	[illegible]
	後	—	—	—	—
拓新	前	[illegible]	[illegible]	[illegible]	[illegible]
	後	—	—	—	—
鐘新	前	—	—	—	—
	後	—	—	—	—
大新	前	[illegible]	[illegible]	[illegible]	[illegible]
	後	—	—	—	—
東新	前	[illegible]	[illegible]	[illegible]	[illegible]
	後	[illegible]	[illegible]	[illegible]	[illegible]
安取	前	—	—	—	—
	後	—	—	[illegible]	[illegible]

限定と日步

銘柄	限定	日步	代引
朝取	[illegible]	[illegible]	[illegible]
同新	[illegible]	[illegible]	[illegible]
大新	[illegible]	[illegible]	[illegible]
安取	[illegible]	[illegible]	[illegible]
鐘新	[illegible]	[illegible]	[illegible]
東新	[illegible]	[illegible]	[illegible]
拓新	[illegible]	[illegible]	[illegible]

短期建玉表

銘柄	賣方	買方	建玉數
朝取	[illegible]	[illegible]	[illegible]
同新	[illegible]	[illegible]	[illegible]
大新	[illegible]	[illegible]	[illegible]
鐘新	[illegible]	[illegible]	[illegible]
拓新	[illegible]	[illegible]	[illegible]
東新	[illegible]	[illegible]	[illegible]
安取	[illegible]	[illegible]	[illegible]
當日出來	[illegible]		
長期	累計	[illegible]	
短期	累計	[illegible]	

大株短期

銘柄		寄付	大引	高値	安値
大新	前	[illegible]	[illegible]	[illegible]	[illegible]
	後	[illegible]	[illegible]	[illegible]	[illegible]
鐘新	前	[illegible]	[illegible]	[illegible]	[illegible]
	後	[illegible]	[illegible]	[illegible]	[illegible]
日產	前	[illegible]	[illegible]	[illegible]	[illegible]
	後	[illegible]	[illegible]	[illegible]	[illegible]
東新	前	[illegible]	[illegible]	[illegible]	[illegible]
	後	[illegible]	[illegible]	[illegible]	[illegible]
日魯	前	—	[illegible]	[illegible]	[illegible]
	後	—	[illegible]	[illegible]	[illegible]

大株長期

銘柄	前寄	前引	後寄	後引
大株	[illegible]	[illegible]	[illegible]	[illegible]
同新	[illegible]	[illegible]	[illegible]	[illegible]
日產	—	—	—	—
同新	[illegible]	—	[illegible]	[illegible]
郵船	[illegible]	—	[illegible]	[illegible]
同新	—	—	—	—
鐘紡	[illegible]	[illegible]	[illegible]	[illegible]
同新	[illegible]	[illegible]	[illegible]	[illegible]
日魯	[illegible]	—	[illegible]	[illegible]
東株	—	—	—	—
同新	[illegible]	[illegible]	[illegible]	[illegible]
東紡	—	—	—	—
同新	—	—	—	—

東株短期市場

銘柄	寄付	大引	高値	安値
東新 前	[illegible]	[illegible]	[illegible]	[illegible]
東新 後	[illegible]	[illegible]	[illegible]	[illegible]

東京現株

銘柄	前場	後場
東株	[illegible]	[illegible]
同新	[illegible]	[illegible]
鐘紡	[illegible]	[illegible]
同新	[illegible]	[illegible]
拓新	[illegible]	[illegible]
東電	[illegible]	[illegible]
富士紡	[illegible]	[illegible]
日石	[illegible]	[illegible]
東毛	[illegible]	[illegible]

今日の市場

七月九日　◁—前日終値と大引比—▷

株式	東新	百四十二圓三	四一安
	大新	五十九圓丁	一五安
	朝新	十九圓丁	三安
期米	東京	二十二圓三九	八二安
	大阪	二十三圓八九	七一安
	仁川	二十一圓丁	六九安
商況	綿糸	百三十五圓六	二九安
	生糸	休會	
	砂糖	十四圓八二	九五

株式 商情急悪化！
貿易悲觀から 嫌氣投げ物殺到す

前場　强弱去就難から無氣力場面を重ねてゐた株式、朝來は見越買ひ於て不透明搖ちで氣配薄く、東新は前日比十五圓六、拓新七圓九、商取九四圓と不冴に寄付き、アト東新は押目的買物と東西好顯に急反撥して六四圓丁と跳ね、更に七四圓もつけて、六四圓九と氣配りに終つたが其他不申亡であつた

後場　前場買氣徐々に兆すの風情を見せたが、問題の出超も方しからず忽ち後場は東新百四十五圓九厘と乖れ味なき商勢を繰返しつゝ別個の如く大引けした

株界片語

强腕共に去就難にある、見定め難い場面だ…と云つてゐるうちにも機運は徐々に熟し來る

◇買過ぎ反動、利喰ひ急ぎから崩れた相場を低金利の無力と見るは早計だ、低金利の威力は地味ではあるが恒久の根底に働きかけて來るは必然だ

◇當面、外交的政治的の諸懸念で上値は抑せられるとしても下値はがつちりと金利安はうけとめてゐるこの邊の殿錬が續けば續くだけ硬派に有利

◇なほ不勢は續くかも知れない、が不勢逆轉はそれだけ上げに對する彈力的押目を涵養する事となる。續いて持久的押目狙ひだ……

强弱去就難

現實に蹈る諸多の不安材料は存在する、克服し得ざる現不況だ、如何樣の對策が講じられるとしても畢竟するにアメリカの現實が如くの證左となつて躍りかけてゐる如く服濟的經濟と雖もその効果は疑問だ、この深刻なる不安に加へて滿洲國を繞る外交的懸念は續いて依然國運の前途に蹈り、國內的情勢に見るも何等樂觀し得る餘地はない。從つてこの見地に立つ限り株式に活路を望むは餘りに買屋無礙であるとは云ひ得やう、だが反面には膨脹策、通貨狀勢から見るとには、政府非命の弊策による通貨の潤澤なる流通は、[illegible]

見越的低金利 特質を玩味の要

利喰ひ急ぎから下押した場面は、外交懸念、政治的諸材料加るの形で前週來離されて來た低金利の威力もどうやら怪しいかの盛行となつてゐる大體今回の低金利は從來にかけるそれとは性質を異にしてゐる。即ち明治三年に於る低金利は金輸再禁止に基く資金需要の激減に基いたものであり、昨年度の低金利は金輸再禁止の放出によつたものであつた。ところが今回の低金利はインフレイション政策や世界的低金利趨勢を眺めて現實にはコールレートが一錢前後を往來せるにも拘らず低金利到來を囃し立てゝ買ひ立てた見越し低金利相場を出したもので雖し立てた低利は根據薄弱なるものであり、勢ひ相場として大體見越し立てた低利は地味な金融材料が除計に地味となり、動揺性を辿つた所以であつた。さればこの鼻としては現在のこの低金利の特質を充分玩味すべき必要のあるところだ、資金が現實に散布されてつくられた低金利なら之を反映する金融相場も耶無だが、當面は低利を見越した前過ぎなかつた、だから行過ぎで反動は起るの本來た、低金利相場の頭打ちではないのだ。反動におそれて來るべき本格的低金利を否定するが如きは愚である。安ければ續いて買ひの態度こそ此處に處する妥當の道で、他彼場面は舊向を許展されてみた

取組高

九日前場までにおける當市主要株のうち百枚以上の建玉內容は左の如し

東新　賣方白井二二〇洪股一二〇京證一六〇松山三三〇古野一〇〇京證一五〇白井一二〇▲買方京證一八〇松山三二〇古野三四〇立山五八〇白紫一二〇

鐘新　賣方洪股一一〇▲買方德泰二四〇

拓新　賣方德泰一四〇松山四〇〇古野一八〇立山一七〇▲買方白井一三〇德泰一〇山口一五〇京證三一〇成清二九〇松山三九〇古野一七〇立山八〇〇

大新　賣方京證一二〇▲買方古野一五〇

東新　賣方大林一八〇洪股四七〇德泰四〇〇京證七一〇成清一〇〇松山三六〇田中一〇〇立山二〇〇▲買方大林一〇〇洪股三八〇山口一五〇成清一三〇古野三五〇田中一四〇立山八一〇

安取　買方古野一二〇

長期・實物　短期・國債　營業案內進呈
株式
大阪株式取引所 一般取引員
松井輝三商店
大阪北浜二丁目
電話本局長　807 2345　808 2795　809 2796　810 2797　811 3361　812 4999

期米
一雨一晴の好順に 彈力性を喪失す
阪地安から崩れ足

前場　今朝は阪地の手堅き商狀を受けて當廿回六十錢甲一回廿二錢先二回六十八錢と前日の大引に鞘なく寄付しも南鮮方面の雨量潤澤に依る植付榮觀の賣物と相俟つて阪地の安移りに俄然人氣は惡化し二節は四十五錢三節四十五錢と崩れ氣崩れを演じ買方の利喰急ぎと押目狙ひの買物にアトは四十錢台に引返し暫らく保合ひし七節以降は阪地のヂリ〳〵安を入れて又復賣物嵩み三十五錢から遂に二十丁度と新安値に墜落な商狀を呈し目先何も一段の不勢は免れ難きし商狀を呈して前場を終つた

◇蓬萊米は前年より豐作した上に內地の植付は良好の方で再田變めかゝつて今に來そうになつては强氣も一寸買ふ手掛りがないので相場も屁古垂れるの當然であらう

◇何にしても相場の秘訣は人の行く裏に禁花が落ちて居ると云ふのだから政府の政策を頼みとする者の多い間は皮肉に廻つて見る外ない向得策かも分らないで

後場　前場中分なき好配氣と阪地安に崩れ足の機先、後場は寄付から斷いて氣配悪化し當不申中廿回六十錢先廿一回〆七と一舉十三丁方崩れて寄付き、アト更に〆四錢、〆八錢等不勢を辿つて崩落の如く大引

米界展望

扭期の地合は段々悪化を辿ふ一方で安値を迫ふ買方は月どうやら買方はれそうになつて來た

◇阪地の入荷に依ると蓬萊がドン〳〵押し寄せるので買約筋の氣配買りが多く共所へ買方主力は喘り

戻り賣に 七步の强味

現在の米價を諸物價と對照して見ると諸物價は昨年金再禁當時より甚に二分六厘方暴落して居るにも拘らず獨り米價のみが前年の此頃より六七圓も高値を維持する事は前年の凶作抗であることと農村救濟問題として有ゆる米價の釣上げ策が既に織込まれるのであるとして見ると此上政府の政策を頼みとして米價の高值を望む事は諸物價との比率から見て大勢に逆行することになる嫌があるのみか本年い作柄にしても植付は內鮮共に順調の方で目先は何等悲觀する物もなく殊に在米は何所の集散市場も未だ豐富を示して居ると云ふ狀態ではは勢ひ期米として上値より下値を追ふ事になるが當然で此の相場は戻り賣りの方に七步の强味があると見る玄人筋もある

割高買進み咎

當面の問題としては東京大阪における岡越顧取一派の腰入れ買ひに對する地場筋の買向ひが如何に勝負をつけるかであつて買方側では資力の豐富を背景として俵握りをすべき策戰に出でんとしつゝあるので迂かり俵り難き點もあるが然し相手の買方が東京大阪とも地場の玄人筋を網羅して居ると弱氣が正米との採算を無視して買進み持米前が買扱けるには相當都合の立場にある事から推して結局地場筋に仕負けるとになりはせぬかと憂慮する向が多い狀態である

硬派主力見送る

昨後場から今朝寄付きにかけては稍步直り商狀を呈したるも阪地が又復世變なく前日の安値へ墜落するに至つたので人氣は忽ち悪化して遂に新安値を出現し斯る不味な商狀となつたが阪地安原因に付き今朝の入電に依ると蓬萊米の移入殺到し之等の買附筋が氣配的に賣込むのと買方主力は一切見送りの態度を取るに至つた結果だと云はれて居た斯ふした點から見ると買方は此邊順氣疲めの買物を一巡迄込ました後買出動する肚ではないかと見る向もある

本直り期待薄

正米は目下の所農閑期に依る産地の出廻物皆無と現在市場へ停滯する在米は何先高見越しに賣惜んで居る爲め市場は現物の有樣れを呈し內地賣行き不良にも拘らず下げ避り商狀を維持され居るも頃日米の賣崩によつて植付が完全に終了すると共農筋から見て賣出して來る傾向が例年の例から見て賣惜んで居る米は每年おあり又京畿全羅其他の沿線に於ける倉庫には商人の思惑米が未だ相當あつて此のまゝ相場が容易に直らないとすると之等の退分物も早晩出て來るものと見られ須散市場の在米豐富と相俟つて此邊本質的の立直りは幾分望み難しと觀測する向が多い狀態である

朝取仁川 期米（九日）

	當限	中限	先限
前場 一	[illegible]	[illegible]	[illegible]
二	[illegible]	[illegible]	[illegible]
三	[illegible]	[illegible]	[illegible]
四	[illegible]	[illegible]	[illegible]
五	[illegible]	[illegible]	[illegible]
六	[illegible]	[illegible]	[illegible]
七	[illegible]	[illegible]	[illegible]
八	[illegible]	[illegible]	[illegible]
九	[illegible]	[illegible]	[illegible]
十	[illegible]	[illegible]	[illegible]
後場 一	[illegible]	[illegible]	[illegible]
二	[illegible]	[illegible]	[illegible]
三	[illegible]	[illegible]	[illegible]
四	[illegible]	[illegible]	[illegible]
五	[illegible]	[illegible]	[illegible]
六	[illegible]	[illegible]	[illegible]
七	[illegible]	[illegible]	[illegible]
限人値段	[illegible]	[illegible]	[illegible]
取組高（石）	[illegible]	[illegible]	[illegible]
出來高	[illegible]	累計 [illegible]	

東京期米

	當限	中限	先限
前場 寄	[illegible]	[illegible]	[illegible]
止め	[illegible]	[illegible]	[illegible]
一	[illegible]	[illegible]	[illegible]
二	[illegible]	[illegible]	[illegible]
三	[illegible]	[illegible]	[illegible]
四	[illegible]	[illegible]	[illegible]
五	[illegible]	[illegible]	[illegible]
六	[illegible]	[illegible]	[illegible]
七	[illegible]	[illegible]	[illegible]
八	[illegible]	[illegible]	[illegible]
後場 寄	[illegible]	[illegible]	[illegible]
止め	[illegible]	[illegible]	[illegible]
一	[illegible]	[illegible]	[illegible]
二	[illegible]	[illegible]	[illegible]
三	[illegible]	[illegible]	[illegible]
四	[illegible]	[illegible]	[illegible]
五	[illegible]	[illegible]	[illegible]
六	[illegible]	[illegible]	[illegible]
七	[illegible]	[illegible]	[illegible]

大阪期米

	當限	中限	先限
前場 一	[illegible]	[illegible]	[illegible]
二	[illegible]	[illegible]	[illegible]
三	[illegible]	[illegible]	[illegible]
四	[illegible]	[illegible]	[illegible]
五	[illegible]	[illegible]	[illegible]
六	[illegible]	[illegible]	[illegible]
七	[illegible]	[illegible]	[illegible]
八	[illegible]	[illegible]	[illegible]
九	[illegible]	[illegible]	[illegible]
十	[illegible]	[illegible]	[illegible]
後場 一	[illegible]	[illegible]	[illegible]
二	[illegible]	[illegible]	[illegible]
三	[illegible]	[illegible]	[illegible]
四	[illegible]	[illegible]	[illegible]
五	[illegible]	[illegible]	[illegible]
六	[illegible]	[illegible]	[illegible]

引跡氣配 廿三圓九十錢

大阪期米喰合

	賣方	買方	取組高
先中當 限限限	[illegible]	[illegible]	[illegible]

	寄付	前場	後場
◇兵庫 先限	止め	[illegible]	[illegible]
◇下關 先限	止め	[illegible]	[illegible]
◇名古屋 先限	止め	[illegible]	[illegible]

大阪市中綿唱

	七月限	同	不變
ミストリクト	[illegible]	[illegible]	[illegible]
ブローチ	[illegible]	[illegible]	[illegible]
ペンゴール	[illegible]	[illegible]	[illegible]

鮮內各取

	前寄	前止	後寄	後止
◇釜山 七中	—	—	—	—
七末	—	—	—	—
八中	[illegible]	[illegible]	[illegible]	—
八末	[illegible]	[illegible]	[illegible]	—
九中	[illegible]	[illegible]	[illegible]	—
九末	[illegible]	[illegible]	[illegible]	—
◇大邱 七中	—	—	—	—
七末	—	—	—	—
八中	—	—	—	—
八末	—	—	—	—
九中	[illegible]	[illegible]	[illegible]	—
九末	[illegible]	[illegible]	[illegible]	—
◇群山 七中	—	—	—	—
七末	—	—	—	—
八中	—	—	—	—
八末	—	—	—	—
九中	—	—	—	—
九末	[illegible]	[illegible]	[illegible]	—
◇木浦 七中	—	—	—	—
七末	—	—	—	—
八中	—	—	—	—
八末	—	—	—	—
九中	—	—	—	—
九末	[illegible]	[illegible]	[illegible]	—
◇鎭南浦 七中	—	—	—	—
七末	—	—	—	—
八中	—	—	—	—
八末	—	—	—	—
九中	[illegible]	[illegible]	[illegible]	—
九末	[illegible]	[illegible]	[illegible]	—
◇京城 七中	—	—	—	—
七末	—	—	—	—
八中	[illegible]	[illegible]	[illegible]	—
八末	[illegible]	[illegible]	[illegible]	—

市況（九日）

	前場 寄付	同引	後場 寄止	同引
◇大阪綿糸 七月限	[illegible]	[illegible]	[illegible]	[illegible]
八月限	[illegible]	[illegible]	[illegible]	[illegible]
九月限	[illegible]	[illegible]	[illegible]	[illegible]
十月限	[illegible]	[illegible]	[illegible]	[illegible]
十一月限	[illegible]	[illegible]	[illegible]	[illegible]
十二月限	[illegible]	[illegible]	[illegible]	[illegible]
一月限	[illegible]	[illegible]	[illegible]	[illegible]

		寄付	止め
◇大阪棉花 前場	當限	[illegible]	[illegible]
	先限	[illegible]	[illegible]
後場	當限	[illegible]	[illegible]
	先限	[illegible]	[illegible]
◇横濱生糸 前場	當限	[illegible]	[illegible]
	先限	[illegible]	[illegible]
後場	當限	[illegible]	[illegible]
	先限	[illegible]	[illegible]

◇現物最優等 五〇〇圓

		寄付	大引
◇大阪砂糖 前場	當限	[illegible]	[illegible]
	先限	[illegible]	[illegible]
後場	當限	[illegible]	[illegible]
	先限	[illegible]	[illegible]

	前日	大引	本日 前寄	大引
◇銀 當限	[illegible]	[illegible]	[illegible]	[illegible]
先限	[illegible]	[illegible]	[illegible]	[illegible]
現物	[illegible]	[illegible]	[illegible]	[illegible]

	海外銀	
倫敦銀塊	一六片四分ノ三	
米國銀塊	二十五錢	
印度棉	一圓	
スチール	二一弗二分ノ一	
アナコンダ株	四弗丁度	
日米爲替	二七弗六仙四分ノ一	
英米爲替	三弗五七仙八分ノ五	
紐育銀塊	二六仙（四分ノ一）	

京城延べ
急軟化して 波瀾含み

前場　氣迷ひを脫し得ず依然浮動商勢を運似の折柄、今朝は阪仁の屆々を眺めて一回八中二十一圓三二と不總に始つたが、アト地方的賣物と仁川安に二十八から十五と崩れ、三回には更に一回〆五から〆二錢もつけ崩る不勢場面を演出したが、四回には株高から爪長買ひに十五錢と返し引際又もや仁川安にリードされ二十一圓丁と押し、目先波瀾含みの商勢を重ねて前場をとめた

寄引値　▲一回八末二一四…一五▲三回八中二〇八〇八末二一〇五…〇二▲四回八中二〇八五八末二一一五…一二▲五回八中二〇…一〇八末二一一〇…〇〇

後場　前場阪仁安を株高に氣配小堅りの折柄、後場は阪仁共に崩れ足をうけて商狀急悪化し一回合押つて二十圓九十九錢と始り、アト八十九錢もつけこの逸押助に別個の如く不味にとめた

出來高　二七、四〇〇石

寄引値　▲六回八中二〇一〇七末二〇六〇　八中二〇七〇八末二一〇〇　二一〇五・〇〇

正米

京城　一等精白米十六圓丸キ合格玄米三等米二十四圓三十錢四等二十四圓今摺玄米上十九圓六十錢下十八圓六十錢籾上五錢九厘五錢七厘五

大豆　租中一一、二〇長湍一〇、六〇漣川一〇、六〇鐵原一〇

仁川　丸キ丸于石拔三等二十四圓三十錢四等二十四圓二十錢丸コ四等十九圓一等白米丸仁印八圓五十八錢糧は改良種上物六錢普物五錢八厘在來種五錢七厘で所を唱へて居るも定期安と內地筋の買附け見送りに賣氣盛はず取引は閑散である

大豆　租山丸忠十一圓二十錢長湍沙山漣川十圓六十錢金浦南川新幕十圓二十五錢海州四等九圓七十錢天安九圓六十錢所なるが何れも買行不振は秋蠶の商狀である

釜山　前日は蹈つたり照つたりで定らずの入荷も依然勘なく內地水害氣分濃厚に人氣手堅く各地期米安乍ら相場堅りを唱へたが定期外し米の買物に跡ボケ結局限同製良二等二十一圓丁度四等二十圓七十錢無格十九圓九十錢準外十九圓丁度見當を唱へた

木浦　定期漸落と相俟つて當用買一巡後の場面は大體に傍觀を保修なくされて與面は休商狀態を呈つて郡理製の故見に二十錢方引落して角セ三等二十圓五十錢四等二十圓三十錢であつた

大阪市中在米高

大阪市中在米九日現在は二百四十八萬四千九百三十六俵と前日の在米高に比較して七千四百七十俵の減少である

呪血圖繪（20）
川畑直悅作　北富三郎畫

岡島惣平（二）

『では、荻田のその命令には何かの計略でもあるといふのか』

『無論じや、破れても突いても、荻田は荻田じや、肚のない貴公とは違ふ』

『辛辣だの。……ちと』

『はツはツはツ、別にこき下すのではない。肚がないといふのは、つまり私がないとの謂じや。猿智慧を爪先にぶら下げてゐる小才子などより、肚に一物もない貴公のやうな人物ほど、却つて頼み甲斐のあるわけじや。矢崎殿も大方貴公のそこを見込んでゐられるのじやらう。所詮、小才子などと云ふものは。……』

『おい〳〵脱線しては困る。左樣な議論はどうでもよい。肝心、荻田の計略といふのを。……』

『いやこりや失敬！余談は扱いて手取早く話さう。所で、荻田が今も言つたやうに、飛虎公に忠勤を抽んでてゐる佐樣北の北條長國殿が、表面さうではあるが、內々には飛勝公の方に心を寄せてゐるのじやから、決戰の當日には、手引とまではゆかずとも、必ず目的の達せられるやう陰に取計らつてくれるのであらうからといふのだが、何の、左樣なことは、たゞ口前だけで荻田の肚の底は全く別途の方面にあるのじや。つもつても知れやう、刺客などといふ凡策によつて事が遂げられるなれば、既の昔に成就した筈で、今頃左樣な愚策を、眞面目に立てるほど荻田は耄碌しては居らぬ。成程、今宵の荻田の口前では、如何にも事が遂げられさうだが、いざの場合となれば、さうは易々と問屋の下す筈のないことは分りきつておる。それといふは、飛虎公の身邊には、與公等の猛者連が絶へず警戒しておるといふことも勿論だが、第一、北條殿が二心を抱いてゐられるといふことからして、決して眞をおくに足らぬ。聞ふる所に依れば、飛虎公の一門三木殿と北條殿との間に起つた能狩攻の陣地爭ひのことから不仲の間柄との取沙汰もあるが、たゞそれだけのことで、直に北條殿に二心があると見るのは早計じや。で、春日山の古狸と云はれてゐる荻田主馬は左樣な迂闊者ではない筈じや。要するに、荻田は口先であゝは云つたが、所詮、遂げられぬことを、荻田自身にも承知してゐるのじや』

『遂げられぬと承知して命じたとは、ちと合點がゆかぬが……』

『さア、そこが、狸の狸たる所……まア遠廻しに言つては、貴公に分るまいから、手取早く種を明かして見やう。底を割つた荻田の肚はかうじや。今の狀勢では無論遠からず飛勝飛虎兩公の間に一合戰の起ることは必定じやが、飛勝公方にとつてちと困るのは、飛虎公の後見人格にあるあの立山老人（山內上杉憲政）尤も困るといふのは恐れてゐるといふ意味ではない。たゞ何分にもあの立山公は、元の管領家として先代謙信公が、賓客の禮で待遇された御老體の上に、その居城たる北川の御館は、上杉家の先祖長尾家累代治所であり、國府の地として聞る由緒のある所じやから、それに兵を差向けるといふことは、飛勝公方にとつては甚だ憚りがある。じやから此の際一擧に雌雄を決しやうとすれば、飛虎公を何とかしてあの北川館から逐ひ出さねばならぬといふ所から、その逐ひ出し策として思ひついたのが、即ち今宵の荻田の命令じや、つまり暗殺の刺客といふのは、そのこと自體が目的ではなく、全く飛虎公を北川館から、逐ひ立てやうための風聲に過ぎぬのじや』

恐ろしき命令

夜になりました。初めて火繩の步哨に立つと新兵がふと見れば三十米ばかりの前方から黑い人形がやつて來ます。『止まれツ！』『小林大尉だ』『よろしい』そこで大尉は再び歩き出さうとしました。その途端またしても步哨は叫びました。『止まれツ！』大尉はちよつと躊躇して、『ふざけるな。同じ事を何度やるんだ？』『三度繰返すのであります。三度とまれと叫んだ後に發砲せよといふ命令を私は受けてゐるのであります』

京城日報
朝刊 本紙朝夕刊

小學館發行の 面白くて爲めになる 八大學習雜誌

八月號 日本一發賣

このマークのある雜誌

◇八月號 特價三十五錢 ◇八月號 特價四十錢 ◇八月號 特價四十錢 ◇八月號 特價四十錢 ◇八月號 特價四十錢 ◇八月號 特價四十錢 ◇八月號 特價四十五錢 ◇八月號 特價五十錢

大奮發!!

小學館創立十周年記念 愛讀者奉仕實に

五萬圓

この巨額を投じての七大事業は小學生への一大福音である

見よ!!

八大學習雜誌 八月號

讀めばグングン成績がよくなり模範生となり級長となる大評判の學科記事は全國高師諸先生が特に解り易く說明下され面白い〳〵讀物は全國屈指の諸先生と一流畫家との合同執筆です

本誌からハミ出す程の特大附錄は推理力や思考力計算力や技能力を養ふ組立細工や手技材料など 山程澤山

一萬人大懸賞募集 貰つてすぐ役立つ賞品はザクザク八月號掲載の寫眞を御覽下さい

スバラシイ出來榮え これさへあれば 成績は滿點!!

趣味と學習を兼ね朝の豫習に夕の復習になくてならぬのが 八大學習雜誌

賣切れの恐れ（目下全國書店雜誌店で販賣中、賣切れぬ中早く御求め下さい）

發行所 東京市神田區表神保町六 振替東京四五七〇一 小學館

朝鮮及滿洲

七月號 第二百九十六號（一冊六十錢 半ヶ年分三圓六十錢）

□滿洲國の前途と日本の態度……經濟學士 木村增太郎
□滿洲の地位……英國 リオン・スマイザー
□極東に於ける日支の爭霸戰……ウイルバー・バートン
□滿洲の興業金融に就て……法學士 中山番洲
□滿洲の農業と內鮮人の滿洲移民……朝鮮總督府農務課長 湯村辰次郎
□政界夜話＝既成政黨の行衛……東京 城南隱士
□內田康哉伯を京城驛に迎へて……一記者
□物價と貨幣との關係……東京帝大教授法學博士 河津暹
□編輯室より……社長 釋尾東邦
□滿洲問題は冷靜に善處せよ
□宇垣總督の訓示を讀みて
□日本の外交も强くなつた
□リツトン卿一行を迎へて
□疲弊せる農村と中小商工救濟策……朝鮮總督府商工課 三嶋正二
□上海事變の經濟的影響……朝鮮銀行調査課 正井芳樹
□加藤鮮銀總裁と記者の問答……一記者
□腸チフス及赤痢の豫防と經口免疫……朝鮮總督府衞生課長 西龜三圭
□身體の發達と智力の相關々係……醫學士 羽島清
□獨逸に於ける火酒專賣法の話……朝鮮總督府商工課長 山澤和三郎
□日本人の性格……文學士 前川勘夫
□己卯名賢と其著作……文學士 多田正知
□美人產業……文學士 寺本喜一
□思ひ出の記……松田學鷗
□滿洲匪賊漫談……陸軍第二十師團附陸軍輜重兵大尉 角和善助氏談
□胡蘆島の築港……朴念仁
□漢詩＝俳句＝短歌＝詩
□講演行脚で湖南線を巡遊して……釋尾東邦
□財界往來＝滿洲の土匪討伐の經過＝國際聯盟調査團の消息
□風聞駄語
□政治家と影の女……東京 雙八治

發行所 京城蛤洞（西小門外） 朝鮮及滿洲社 電話光化門二二〇八番 振替京城一三一番

日本一の優良・自轉車

名古屋近藤の 强輪經濟號自轉車

小賣値段 金三十八圓
大特價（品質絕對保險付）卸値 一臺 金十八圓五十錢

各種自轉車及部分品（卸値段表）無代進呈 直に御申込みあれ

名古屋市東區東魚町二丁目 合名會社 近藤自轉車製作所 電話東九〇二、一五七七番 振替名古屋二九三七番

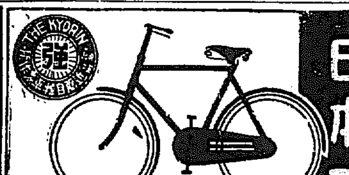

明治チヨコレート

チヨコレートを召上れ 輝く美と健康とのために

絕對に混ぜ物をしない純粹明治チヨコレート

明治製菓株式會社

"惡疫流行" 夏の疲勞衰弱に

補血强壯 ブルトーゼ

赤玉ポートワイン 三本で金庫が 当る

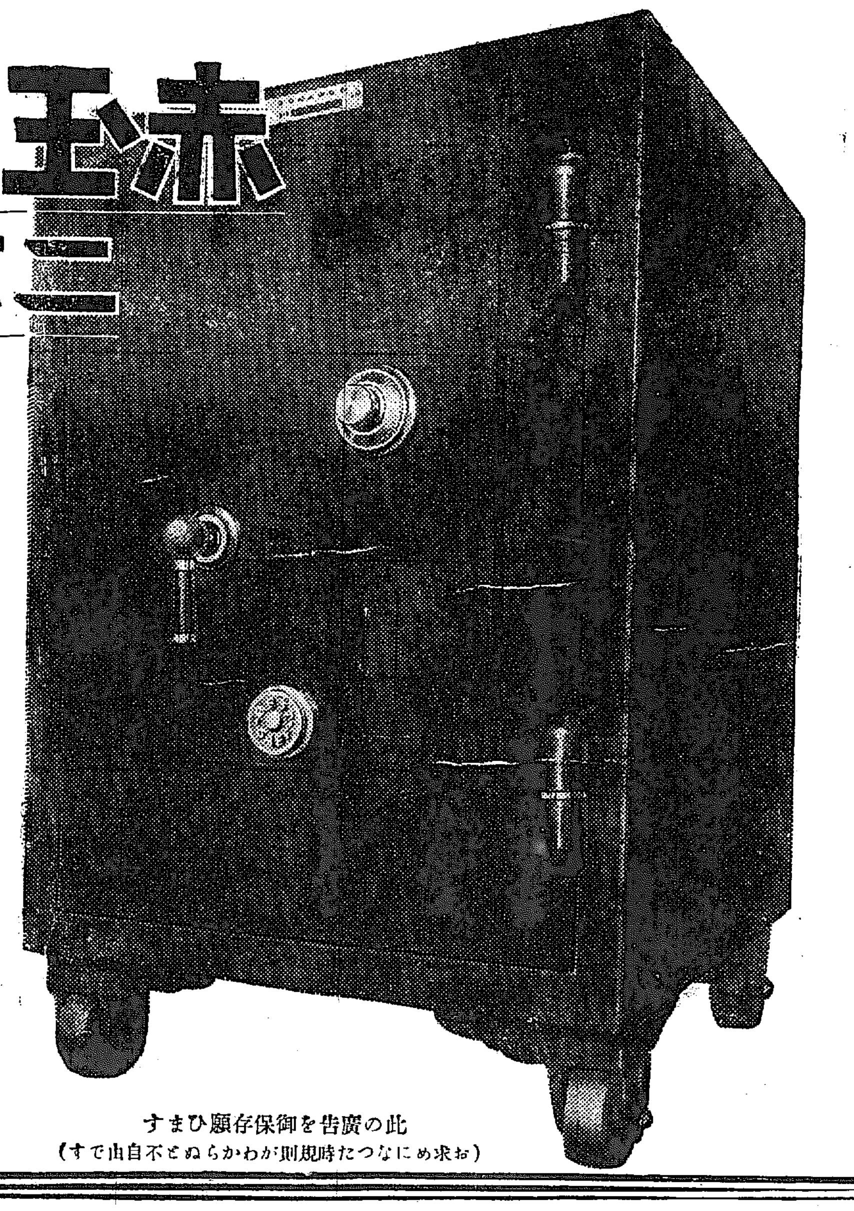

◇應募の方法は頗る簡單

赤玉ポートワインの包紙のレツテルを切離して二枚 各その裏面に住所氏名をハツキリ書き 二枚を一纏め開封で二錢切手を貼り 左記へお送り下さい 抽籤の上當籤者へ景品を贈呈致します（住所氏名不明瞭・レツテル不完全・一枚づゝ別封等は無效 尙數口應募の場合一括送付は差支ありません）

締切 昭和七年九月三十日
抽籤方法 一口毎に抽籤券一枚呈上 一千口一組 應募總數百萬口 當籤番号共通 新聞社警察署代理店立會抽籤
當籤發表 本年十一月十日本紙上
景品送付 當籤發表後二ヶ月以內
レツテル送り先 大阪市東區住吉町 壽屋サービス係

景品

特賞 鋼鐵製 据付金庫 一臺 一千人
鳳賞 十八金 金側腕時計 一個 又は……寶石入十八金指環 一個 二千人
壽賞 嫩日居游石先生御揮毫 伊勢神木（當籤者芳名入）表札 一枚 三萬人
◇應募の方全部に
赤玉賞 薔薇スモカ 一罐づゝ

此の廣告を御保存願ひます
（お求めになつた時規則がわからぬと不自由です）

暑さに勝つ御用意は今からです!!
赤玉ポートワインを召して丈夫な土臺をお作り下さい!

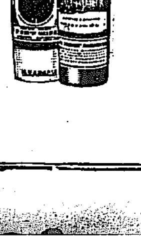

調査團との會見で陸相決意を表明
滿洲國承認に對する帝國の進路を明示

【東京電話】聯盟調査委員一行（リツトン卿を除く）は九日午前十時官邸に荒木陸相を訪問、陸軍側よりは荒木陸相、小磯次官、山岡軍務局長以下關係官出席、調査委員より再來朝の挨拶あつて荒木陸相より滿洲國に對する陸軍側の信念と決意につき歷史的民族關係及國防問題を中心として忌憚なき意見を披瀝した上、滿洲國正式承認援助提携の固き決意を正式に表明した。右に關し兩者の間に深刻な質問應答が重ねられ正午會見を終つたが、右は聯盟及全世界に對する滿洲問題に就いての帝國の進路を明かにした最初のもので、會見の內容及結果は非常に重大視されてゐる

撤兵は不可能
調査團との一問一答

【東京電話】九日午前の陸相官邸に於ける荒木陸相と調査團との會見に於て陸相は左の如き意見を開陳し、調査員に異常の印象を與へたもの丶如くである

（調）日本の國防と滿洲の關係如何

（荒）歷史的民族的及地理的關係より見ても滿洲國は日本の國防と不可分のものである日清、日露の兩戰役もそのためであり滿洲事變も之を脅かされんとした丶め起つたもので、從つて滿洲國の國防は單に日本の自衛上だけでなく滿洲の平和及東洋の平和に重大關係あり日本の國防の基礎もそこにある

（調）滿洲の治安回復に對する日本の方針如何

（荒）滿洲の治安維持は以上の點から見て絕對必要で日本としては滿蒙三千萬の民衆が合理的安穩な生活を爲し得るやう之を援助指導するはその責任であつて撤兵の如きは到底不可能である

（調）滿洲國の將來及之に對する軍部の態度如何

（荒）日本は滿洲國の成長發達に極力援助提携し之が確立を圖らねばならぬ、故に今日後滿洲に對しては支那の主權の下に國際管理を行ふとかその他滿洲國の獨立に反する內外の脅威に對しては日本は飽くまで之を排除する決意を有す、支那と滿洲國が結ぶことは素より望ましいが支那が反省せぬ限り日支親善は望み得ない

外相との正式會見
十二日か十三日

【東京電話】內田外相と聯盟調査團との正式會見は十二日午後若くは十三日午前中、外務省大臣室においてその第一回が行はれることに決定したが、その際においてリツトン卿の病氣が回復する場合にはリツトン卿も共に出席する筈である、而して內田外相は調査團との會見において特に對滿政策につき積極的支持方針を說明する筈である

外相と懇談
陸相が調査團と會見後

【東京電話】荒木陸相は九日午後四時外務省に內田外相を訪ひ、聯盟調査委員と會談せる內容を報告懇談二十分にして辭去した

近く府會を招集
首を鳩めて使途研究
投げ出された金五十萬圓也

…京城の窮農救濟議により愈よ府に對する百萬圓寄附も具體化し、その中本年度分として武者岡社長宛より五十萬圓寄附正式に申出する處があつた、これを受理した府當局に於てその使途を如何なる方面に振り向けるか、…何れにしてもこの不況の時代に投げ出された五十萬圓であるから府民全般の福利である事は勿論で、府民はより適切に、より効果的に處分されんことを望んでをる、…府當局としても今回の百萬圓寄附は豫想せられてゐたところではあり、二三の具體案を腹案してゐる模樣であるが、使途方法に慎重な態度をとつてをり、近日中に府會を招集した上で決定を見るらしい

內田外相調査團と會見 ＝聯盟調査團のマツコイ將軍一行（リツトン卿は病氣のため不參）は十日午前十一時霞ケ關の外務省を訪問、內田新外相と會見し再來の挨拶並に外相就任の祝辭を述べ、リツトン卿と外相の會見日取りについても種々懇談を重ねて辭去した、寫眞は會見せる調査團一行中央が內田外相

陸相は「一流政治家」
アース書記長が口を極めて賞讚

【東京電話】聯盟調査團附書記長アース氏は九日調査團と荒木陸相との重要會見後、午後二時半帝國ホテルで左の如く語る

荒木陸相は確乎不拔の信念の人で會見の際も一寸も忽せにしなかつた、而も滿洲問題解決こそ日本に與へられた大使命であると說くあたり一介の軍人でなく歐洲に出しても一流政治家に遜色のない大政治家との感銘を深くした、荒木陸相は軍部の立場から滿蒙に對する意見、態度および極東における日本の位置の重要性につき詳細說明した

即時承認
國民大會決議

【東京電話】內田良平氏、頭山滿氏等十數團體主催の滿洲國即時承認國民大會は九日正午より日比谷公會堂に開催、滿洲國即時承認は國民の要望の反映である旨の決議をなし石光眞臣外六名の代表を選び、午後一時齋藤首相及內田外相を訪問國民の總意を傳へた

行惱む滿鐵總裁
首相と重要協議
陸相には言を盡した

【東京電話】永井拓相は九日午前十時官邸に齋藤首相を訪ひ、滿鐵總裁の後任問題につき八日夜荒木陸相と會見した顚末を詳細報告するとともに自己の所信を披瀝し、さらに首相の意向聽取の上重要協議を遂げ辭去したが會見後永井拓相は左の如く決意を語る

永井拓相決意を語る

自分としては昨（八日）正式に陸相と會見し言ふべきことは言ひ盡してあるので今後軍部の諒解を求むるため再び陸相と會見するが如きことは斷じてせぬ決心である

なほ堀次官は八日夜來軍部その他各方面に諒解運動を進めてゐるので結局梶原仲治氏に落つく大勢である

慎重に考慮
陸相と外相同感の「旨を拓相に通告」

【東京電話】荒木陸相は九日午後四時內田外相を訪ひ聯盟調査團との會見顚末を報告した後、滿鐵總裁問題につき

本問題は極めて重大であるから慎重に考慮したい

と述べたに對し內田外相も自分も同感である、副總裁が居る事だから急に決めてしまはねばならぬ必要はあるまいとの意見を述べた、よつて陸相は永井拓相に對し電話を以つて

自分は別に梶原氏に反對する譯ではないが非常重大であるから熟慮して態度を決めたいと思ふから諒承されたい

と通告した、結局決定は兩三日延びる模樣である

事重大だから熟考したい
荒木陸相語る

【東京電話】滿鐵總裁後任問題につき荒木陸相は語る

自分としては滿洲問題解決の上にも大きな關係を持つ重大問題でその詮衡如何によつては自分の責任にもなることだから此の問題は急がず緩り熟考したいと思つてゐる

面倒になった正面衝突
軍部の反對理由

【東京電話】滿鐵總裁後任に就ては永井拓相が梶原仲治氏一本槍で進んでゐるに對し、軍部はなほ再考の餘地ありとして拓相の諒解運動に對し九日午後に至るも承認の回答を與へず行詰りとなつてゐるが、拓相は職を賭しても初志を貫徹する決意を洩してをり、この行詰りが何等か打開されぬ限り、永井拓相の責任問題に絡み政局上に重大影響を與へるものとして首相も痛く憂慮してゐる模樣である、而して軍部の異論を唱へる原因としては

一、梶原氏の手腕に對する疑問

二、梶原氏の公人としての過去の行動を調査した結果適任ならざる材料多きこと

三、永井拓相が各方面との諒解もつかぬ先に政略的に外部に發表せる事に對する不滿

等が擧げられてゐる、その他山本內相と永井拓相の推薦に對し、政友會側が荒木陸相その他に相當策動運動をなしてゐると言はれそれの成行は極めて注目されてゐる

來週延期が適當
翰長、首相に進言

【東京電話】柴田翰長は九日午後二時私邸に齋藤首相を訪問し滿鐵總裁後任として梶原仲治氏に對する軍部側の意向は尙永井拓相の希望する方面に向つてゐないので、急ぎ解決すれば無理が出來るから此の際週末旅行に赴かれ解決を十一日以後に延期するが適當であると、懇談したが首相は午後三時十五分自動車で葉山に向つた

兩次官懇談

【東京電話】堀拓務政務次官は九日午後二時半陸軍省に小磯次官を訪問、滿鐵總裁後任問題に就き懇談諒解を求めた

政友會では梶原氏反對

【東京電話】政友會の山口幹事長は九日午後四時より三土、鳩山兩

三十億馬克は支拂免除同樣
賠償會議落着す

【パリー八日發電】賠償會議は三週間に亘り波瀾を重ねたが獨逸をして歐洲復興資金の名目で三十億を支拂けしむるに協定落着し、世界經濟の病の根本的手術を了した譯である、今回支拂ふべき三十億マルクはヤング案による千百十五億マルクに比較すれば支拂免除に等しきものである

文官身分保障案
十二日の閣議に上程

【東京電話】文官の身分保障に關する文官分限令の改正、ならびに文官分限委員會官制改正案は八日午後法制局より各省次官宛に配布され十二日の閣議に上程されることゝなつた

政府の原案を司法省も承認

【東京電話】司法省では九日午前省議を開き官吏身分保障案につき協議の結果閣議の文官分限令第十一條第一項第二號の存置を認め、なほ官僚を擁護する政府の原案を其の儘承認することに決した

故金川判事陞敍

【東京電話】去る四日咸興において逝去した金川判事に對し九日左の如く特旨陞敍の御沙汰があつた

故朝鮮總督府判事（咸興） 正五位勳四等 金川廣吉

敍從四位（特旨）

小磯陸軍次官
柴田翰長訪問

【東京電話】小磯陸軍次官は九日午後三時四十分官邸に柴田書記官長を訪問、滿鐵總裁後任問題に對する陸軍部內の意向を述べ、種々意見の交換をなして辭去した

石炭聯合理事會
調停案承認

【東京電話】石炭聯合會では九日理事會を開き撫順炭輸入制限に關する政府の調停案につき協議したが大體承認の模樣である十一日迄に協議決定の上政府に回答する筈

フーヴァ案に小國支持演說
過半數が同意

【ゼネヴア八日發電】軍縮一般委員會は八日夕を以てフーヴァ軍縮案に對する諸小國の意見開陳を終つたが、午後の九ケ國代表の支持演說を合し會議參加國五十五ケ國の過半數三十ケ國が原則的に同意したことになつた、しかし具體的內容に關しては今後に待たねばならぬ、ヘンダーソン議長は來週もこれに關し總務會開催を希望する旨を述べた

不正はない
岸本前長官詰寄る
首相は極力慰撫す

【東京電話】岸本前樺太長官は九日午前十時半今村新任樺太長官と事務引繼を爲した後、同十一時官邸に齋藤總理を訪ひ退官の挨拶を爲し

今回自分の罷免理由として不正のことがあつた樣に傳へられてゐるが之れは公人としての自分を辱むるもので心外千萬である若し不正の事實あらば之を指摘して欲しい

と詰め寄り總理は極力これを慰撫し同十一時半辭去せしめたが、岸本氏は辭去に際し聲明を發し永井拓相との會見顚末を詳述し罷免のやり方が高壓無情なる點を指摘し自分には何等不正はない、木材拂下も一回も許可したことはない、いづれ適當の處置をとる積りだと發表した

罷免の「理由は？」
拓相に公開狀

【東京電話】岸本前樺太長官は九日午後二時ステイションホテルで永井拓相に公開狀を發し、何等正當の理由なく慘酷な方法で罷免したる拓相の辯明を要求した

三國の友誼改善
前伊國大使チ氏の肝煎で
米國に常設議會設立案

【ニユーポート（米國ロードアイランド）八日發電】前伊太利駐劄アメリカ大使チャイルド氏はニユーポート市に常設國際會議を設定すべく其組織方針等を協議するため十日最初の會議を招集する旨を發表した、右につきチャイルド氏は語る

會議の目的は日、米、支の友誼關係改善を期するにある、會議には日本側から橫濱正金、滿鐵、三井、三菱の諸代表出席、米國側からも金融及商工業代表者が出席する

今後の貿易に當業者は樂觀

【東京電話】上旬出超額に對し今後貿易に對する悲觀說があるが當業者は樂觀してゐる、其の理由とする所は

一、棉花、肥料、羊毛も輸入一段落であり其他雜品も荷もたれであるから事より見て輸入は減少の趨勢を辿るべく

一、輸出は印度の爲替關稅設置の爲め少くも數旬綿布の見越輸出も盛なるべく

又臨時賠償問題解決による歐洲經濟好轉豫想、及米國の大統領選擧豫測の主張政策より見て生絲の對米輸出は悲觀の要なく目先出超の減少なかるべしと見てゐる

在米見積高
第二回發表

【東京電話】農林省發表、七月一日現在々米見積高調査（第二回發表）左の如し

▲岩手縣外十六地方の狀況（單位石）

內地米	八、九二九、四八三
鮮米	六七九、三三八
臺灣米	二七、一二五
外米	二七、八四八
計	九、六六三、六八四

前年より卅九萬八千十六石減

▲第一、第二次累計

內地米	一六、〇六六、九八〇
鮮米	七二三、六三一
臺灣米	三七、〇五七
外米	五八、九四八
計	一六、八八六、六一六

前年度に比し百七十八萬七千百五十石の減

積荷證明料問題
日支の意見懸隔

【上海九日發電】國民政府が九月一日より實施する積荷證明料徵收は我對支貿易に影響大なるため、公使館と國民政府間に積荷證明について折衝中なるも、支那側は二百圓以上の送狀に對する課金を主張するに對し、公使館側は五百圓以上を主張し意見の一致を見るに至らぬ、領事證明料徵收實施後は我領事館なき土地には適當の代理者を置く筈である

明治、布哇兩大學野球團を招聘して
滿蒙博記念事業
半島空前の大野球戰

廿日 明大對殖銀（午後四時卅分から）＝廿一日 明大對京電（午後四時卅分から）

廿二日 明大對遞信（午後一時から）＝同 布哇對全京城（午後四時卅分から）

廿三日 明大對全京城（午後一時から）＝同 布哇對？（午後四時卅分から）

（詳細追て發表）

挪ひ込んだ一千萬元
學良が某國より武器購入の噂

【天津九日發電】學良は去る七月中旬北平ナショナル・シテイ銀行北平支店に銀一千萬元を挪込んだがこれは同銀行を通じ某國より購入する武器彈藥代金の供託だと言はれてゐる

奉天歐洲間の無電連絡開通

【奉天九日發電】かねて懸案となつてゐた奉天歐洲間の無電連絡問題は、その當局者と種々折衝中であつたが滿洲國側も非常に乘り氣となつてこれに應ずることになり愈々來る十一日より歐洲各國と奉天間各無電中繼を開始することゝなつた

賠償條約歷史的調印
無事に終る

【ローザンヌ九日發電】ローザンヌ條約に歷史的調印を行ふ賠償會議本會議は九日午前十時五分よりホテル、ボーリヴアジユの大廣間で開會マツク議長司會の下に六招請國の調印を無事終了し同十一時半此の劃期的調印式を完了した

協定成立に全ドイツ歡喜

【ベルリン八日發電】ローザンヌ協定成立の報に全ドイツは歡喜に滿たされてゐる政府筋では先づ目下の所では最も滿足すべき結果として好からうと稱してゐる

金融概況
六月中鮮銀調査

米 各地在庫品依然として減少し足鈍きも政府買上說、平價切下說等の擡頭に各地相場一齊高値を告げ從て正米も引締りを見せたり然るに內地各地植付順調なりとの情報あり且つ諸物價に比し米價のみ高値を維持する事困難なりとの見解もあり、ために高値は牽制せられつゝ保合裡に上旬を送り中旬は春以來降雨少なき爲め植付如何を憂へらるゝも一方內地よりの入荷は依然同樣の有樣にて相場保合、下旬に入りて對米穀政策急落による物價騰貴、農村救濟策實施等の見越に買進みの向もありたれど各地植付順調、在庫品減少等の好材料に期待はずされたる氣配は伸び得ずして本月を終つた

相場 上旬 中旬 下旬

三等合格 一九四 一八六 一八三

粟 新粟の出廻り漸々あるため輸入前月見送りにて滿品拂底し相場堅調を呈したるも中旬以後は滿行一服の模樣の不良と相俟つて漸落し氣配軟調の裡に越月した

大豆 梅雨期到來にて買行極度に不振にて一方產地思惑手持筋の雜穀急ぎ品も現はれ相場軟落歩調を辿りたるも中旬以後關稅改正實施と共に買氣漸く起り梅雨明け後の買行增加見越、銀高による滿洲大豆割高產地品凋落と相俟つて下旬反騰稍活況裡に越月した

鐵嶺 九、〇 八、三〇 八、三〇

昌圖 八、三〇 八、一〇 八、三〇

小麥 端境期にて賣物拂底し商內殆んどなし

相場 二回見當

龍山 一〇、六〇 一〇、五〇 一一、〇〇

連長 一〇、五〇 一〇、一〇 一〇、六〇

砂糖 需要期に際し相當賣行き有り加ふるに爲替關係其他にて近來になき相場の昇騰を見た

大田四溫 一七、五〇 一七、八〇 一八、四〇

綿絲布 不需要期のため三Ａ粗布の外相場沈靜保合、下旬幽の相盛りにて賣物減退み爲替安三品高と相俟ち人氣稍々好轉堅實裡に越月した

粗布三Ａ 一三、〇〇 一二、五〇 一二、八〇

綿布扇面 一三、〇〇 一三、〇〇 一三、〇〇

金融 半季末決濟期なるも凡調裡に越月した因に府內組合銀行月末帳尻は預金總額七六、一九五千圓貸出九二、八九二千圓にして前月末に比し預金四十萬餘圓、貸出金一百萬圓の共に增加である

東新崩れる
株式の後場

【東京電話】九日の株式市場は後場に入るや滿鐵總裁決定難に依る政局不安觀、期米棉糸等、商品安及東新賣物の前途悲觀說に短期は一齊に崩れ殊に東新の如きは大波瀾の後百四十一圓十錢と引け、八日後場引に比較し五圓六十錢の大幅の排落を示した、此の低落は全く東新中心相場で長期、國債等は殆ど影響なかつた

咸南四郡の林產品評會
九月咸南で

【咸興】咸南山林會では九月上旬三日間に亘つて咸南物產陳列館に咸州、定平、洪原、新興四郡森林組合共同主催の林產品評會を開催の筈で準備を進めてゐる

清津鄕軍春季總會

【清津】清津在鄕軍人分會の春季總會は十日午前十一時から清津小學校に開催、當日は午前九時參集、銃劍術の試合後總會を開き例の行事をする

清津の旅俱
入會者多し

【清津】清津の旅行俱樂部は岡田驛長自ら陣頭に立つて會員の勸誘に努めた結果既に八十餘名に達し、なほ一兩日中に百名に達して十六、七日頃發會式を擧行する豫定である

人

◇堀直喜氏（辯護士）大邱地方出張中の處九日夜歸城

—夏の危險—

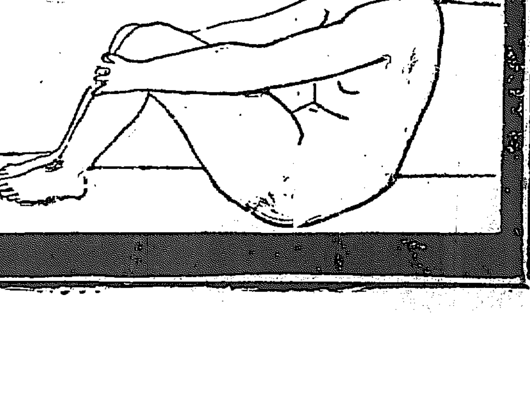

何でせう！

「眞の美は健康にある」と言はれます。活動も幸福も總て健康にあります。然も、それは「先づ胃腸の健康から」

胃腸虛弱の人、胃腸を害して居る人は病的に食慾が進んだり、泥を覺えたりするので、遂食べ過ぎ、飲み過ぎになり、强健な人々の樣子と比べると自分乍ら情無い位、一寸した具合ですぐ胃腸を損ひても、飲食起居に注意してゐても、下痢、腹痛に苦しめられ不愉快な思をするものです。切齒喰咬は無用、躊躇は有害、此の廣告見たが吉日、決然ヘルプをお服み下さい。殊に夏は平素强健な人でも胃腸の作用が弱り、病菌も盛に繁殖し、寢冷、冷腹等から下痢、腹痛の多い時、まして惡疫流行の兆ある今、日常胃腸の保健に注意が肝要「ハテ腹具合が變だナ」と思つたら目に見えた症狀の現はれ無い前に、ヘルプ二三錠を服用して、ころばぬ先の杖、又激しい下痢、腹痛にも七八錠で目的を達する、ヘルプの效果は誰よりも一度服むだ方が一番よく御存じで、此の卓効が今日の名聲の基。油斷は大敵、大した事も無いからと放つて置くと慢性となり、身體衰弱し、顏色蒼白、營養不良となり、食慾缺乏、元氣衰へ活動は出來ず不愉快な日日を送ることゝなり、又抵抗力減退の爲惡疫に襲はれる危險が多い。

ヘルプ

責任主効

▼食あたり ▼食傷 ▼水あたり ▼暑氣あたり ▼寢冷 ▼消化不良等より起る ◎下痢 ◎腹痛 ◎吐瀉 ◎腹下痢を止め ◎腸カタル ◎胃カタルを治す

全國各藥店にあり 定價 二十錢、三十錢、五十錢、一圓

社說

滿鐵總裁詮衡の紛糾

滿鐵總裁候補者として五、六の人名が下馬評に上り、上りては消ゆする中に、樺山資英、永田秀次郎兩氏の名が最後まで殘り、樺山氏は齋藤首相と因緣淺からざる薩派の後援であり、永田氏は齋藤內閣組閣當時、入閣內定を傳へられたくらゐで、首相との深き關係を想像され、結局兩氏の中、孰れかに決定するであらうと思はれもしたが、また同時に樺山氏は、往年濱口內閣が、臺灣總督に推せるを謝絕したる當時の心境を今日に持するとすれば、容易に起つを肯ぜざるべく、永田氏は現に東京市長の要職に在り、殊に多年の懸案たる都制の實現を期し、漸く軌道を進めつゝあるに方り、恐らく他を顧みるの遑なかるべきを察せられ、かたがたダーク・ホースの出現を豫想される向もあつた。果然梶原仲治氏が、忽然として登場した時は、既に總裁に內定後であつた。而して梶原氏ならば、その關係に於て、殊にその九州出身なる人脈に於て、これから鉤宮利賓社に出直さるゝであらう滿鐵總裁には誂へ向きの人物であらうと考へられた。

◇

然るに軍部がこれに反對し、面倒な問題化したやうである。東電に傳ふ、梶原氏起用に就ては、永井拓相が、荒木陸相、內田外相と懇談の上、それぞれ同意を得て、殆んど發令されるところまで進み、永井拓相は、非公式にこれを言明したほどであつたが、陸軍部內に強硬なる反對論起り、陸相は拓相に對し『發令の手續きを取ることを少時見合せられたい』旨を申込み、俄然前の紛糾を告げ、その成行きを注視されてゐる、といふことである。

◇

陸軍部內に於て、梶原氏起用に反對し、何故に反對論が起つたか、その理由を聞かない限り、理否を分つことは出來ないが、外部に對する責任は陸相に在る、陸相が一たび梶原氏起用に贊意を明かにしたといふのが事實であるならば、今更部內の反對に會ふて承認を取消すわけにはゆかないであらう。それは陸相の面目に關する問題である。だが拓相と雖も全然責任がないとはいへない。梶原氏に對するそれは姑らく措き、拓相は曩きに外地長官の更迭を行ふ意思なしと聲明しながら、誰もたく樺太長官を更迭せしめ、剩さへその後任が所謂朝鮮組の一人であるがために、齋藤內閣の人事行政に對する國民の當初の期待に聊かなから齟齬を生ぜしめたのは事實である。さればこの滿鐵總裁の選任には注意の上にも注意を加ふる必要があつたのである。然るを事實上、民政黨を代表して入閣せる山本內相の推薦にかゝる梶原氏を滿鐵總裁に擬することが、果して問題なる注意に些か洩れたる點あるを否むことは出來ないであらう。

◇

若しそれ陸軍部內の反對論に對しては、われ等はその理否を分つべき資料を有たないから、これに關する論議は差控ゆるが、平時ならば事情を超越したる嚴確なる批判を下すべきものと信ずる。然るに即今滿洲の實情は理論に拘泥すべきでないこと周知の通りで、滿鐵總裁の選任に對して陸軍部內の關心深きも當然であると考へられる、況んや滿洲の四頭政治統一に關しては、既に關係各省間に於て成案を得、近く滿洲總監といふものを置くことに略內定してゐるといふではないか。さすれば滿洲總監たるべき人と、その監督下に重大なる役割を負擔すべき滿鐵總裁であるゆゑに、兩者の折合など豫め考慮されねばならぬことであり、差當り副總裁が總裁の事務を取扱つてゐるのであるから、統一機關實現までの短期間、總裁の任命を延期するが寧ろ穩當ではないかと思はれる節あるに於てをや。梶原氏が申分なき適材であつても、新たに設けらるゝ監督者との折合が圓滑なるべきを必とし得ないのはいふまでもないことである。拓相は總裁任命を急ぐことのために、更に他日の紛糾を惹起しなくてはならぬ立場に在りはせぬか。

國旗

十一日は宣揚記念日

日章旗と朝鮮

須基浩

世界各國に於ける國旗を通覽するにその國旗の表はせるところの多くは、その國家の成立が複雜せる多元的國家であることを感ぜしめるのであるに反し、我內鮮兩同胞の紛れもなき血族的關係は日章旗に現はれて

內鮮同胞渾一

の國旗として相應はしく、且この國旗こそゝの同祖より出たる證する契符とも見るべきものである。內鮮同祖の事實に就ては到底僅單には言ひ盡し難いのであるが、素盞嗚尊が御子五十猛を帥ひて新羅に來り曾尸茂梨に屆り後五十猛を還し出雲に歸還し給ひしことは何人も知るところである。又天孫瓊々杵尊が民衆を率ひ日向の地に降臨し給ふ時、韓國を通りて來給へりとの古事記の記事も亦文字の如く朝鮮なりとの論も多くの理由ある說である。神武天皇の御兄稻氷命がその御母の國に行かんとて朝鮮に降り給ひしとのことも事實のことであらう、神功皇后が新羅の王子天日槍の子孫におわすことも何人も否むものはない事に屬し天皇以後益その交通盛んにして

朝鮮より內地

に渡りて上下の人々より優遇を受けし婦人の如きも高貴の妃となりしも少からず、內地人もまた朝鮮に移住したるもの多く內地人の多くの部曲も存したのである。かつ太古においてはその言語等しく相通じたることは疑ずべき證左ありて、數千年後の今日もなほ異稱中全く同じきもの又は相似たるもの甚多あるのみならず語法の等しき如きは一層異民族ならざること明白なり、其他風俗においても著しく相類するところ多く今日に於て內鮮少しく異る風俗も太古に於ては全く同じかりし多くの考古學及歷史の證跡あり

食物の如きも

世界何れの國民も口にせざる食物にして內鮮人のみこれを嗜するもの一々擧げ難き如きは同民族ならざれば到底あるべからざることである、然るに支那は朝鮮とその地の隣接して而も多くの文物を移植し感化を及ぼせしに關せず、却つてこれと似ること少なきは內鮮殊に我日章旗は內鮮同祖たるを證する契符であるが就中最も奇瑞とすべきは朝鮮の國號である、朝

國旗の　精神弛まぬやう　尊重忘れぬやう　掲揚怠らぬやう

國旗は　國體の權化　國土の縮圖　國威の象徵　國民理想の反映

朝鮮を日域と

鮮なる名が支那の文獻に現はれしは相當古きものなるもその時代は姑く措き朝鮮なる語の意は紅を潮する曉天の光彩を表はせるものであつて我日出國と同意なるのみならず古昔支那人がこれと等しき意にて稱し內地を同じく日域又は日東と名づけたのである、鷄林なる別號に就ては東國通鑑に記せる新羅王が始林の鷄を鷄林と改めたる說及國學者平田篤胤が、新羅の『しは』は鷄のしらむより鷄を聯想し『ぎ』は木なれば林を思ひ出さすなりとの說、その他新羅の古語『都』なる意のタクムブルが鷄林の意に近きより出たりとの說は何れもうがち過ぎたる說にして信じがたきも、その當否は兎も角鷄林の語が鷄鳴く曉を告ぐる地とも解せられこれ亦旭日國の意にして高麗なる古名も多くの說ありて一々擧げ難きもこれ亦その字義よりすれば高く麗らかなりとは太陽の天に沖する形容ともなし得ざるにもあらず何れよりするも

日本なる國號

と同意なるは、日章が內鮮一體となりて仰ぐべき旗章なるべき神秘なる事柄である。今一つ內鮮同祖であり、しかも國旗が日章なるべきを證することは、天日槍の內地渡來と新羅其他古代朝鮮各地の傳說にその始祖がいづれも太陽の奇瑞によりて生れたりとのことである、新羅の王子、天日槍が來朝の時種々の珍寶を齎し來つたが、その內にも天日槍と名づくる寶器を携持し來たりたる故に彼の名をも天日槍と稱へられたのである

日槍といへば

一種の棒の如く聞こゆれども設なりしことは內地紀伊日前神宮の神鏡の前身にして、三種の神器の神鏡の前に作り給ひて此宮に祀らせられし寶鏡もこれを日神と稱へて居る。これに就ては其の鏡に柄ありて柄の如き形なるよりいふとの說あり何れにしても

鏡なることは

明かなればこの日槍も同樣の形のものなりしなるべし然もその天日槍の言に我新羅の祖は日本の天祖日神の末にしてこの國に寄るときその子孫たる標として賜はりたるものなりといふて居り、又日槍の姿も太陽の奇瑞によりて生れしものにて彼も亦高麗の國に行かんとて內地に渡りしとの傳說あり其他東國通鑑、三國史記には高麗、任那、百濟等悉くその祖が日の奇瑞により生れたる傳說を記して居るのであつて、新羅の始祖王赫居世の

名も太陽の意

なりといふ、これに就ては我古き國學者本居宣長、伴信友等はいづれもこれを以て我國の正しき古傳說にて貴くも日の大神の御孫らに御靈を稟け天降し生ませたまへるものであらうとその言にいふて居るのである。我日章旗は其の

御德が太陽の

如く洪大無邊にあらせ給ひしより天照皇大神と稱へ奉りし御神の御靈に依りし神意より發祥せるものなるが、斯くも朝鮮に一致したる古傳說が存することはこれ亦太古內鮮同胞が同祖より出でし一證である。而して今や斯くその遠祖を等しくする我等內鮮同胞は、この日出の國土を表し且その仁、その義、太陽の如き國民性を示し旭日の如く隆々として進展する國勢と國威を表徵せる國旗の下にありて世界の優秀國民たることは、その榮譽を深く感銘すると共に益々同胞一致協力して共存共榮を計り一層この國旗の光輝を發かさんことを希望するものである。

東支鐵道 の――『過去』『現在』（9）

蘇支交涉と蘇支 奉蘇協定の締結

支那側が東支鐵道其他の利權を回收しつゝある際、蘇聯邦政府は一九二〇年（大正九年）三月次の如き通牒を支那政府に送り、利權回收に熱中しある支那人に一段の刺戟を與へた。

吾人は今日迄數年間の戰爭を置ける無限の勢力を徒費した。而して吾人の目的は人民を救ひて資本主義の覊絆より離脫せしめんとするに在るので、東方の人民に對しても外國資本の壓制より脫せしめ他國の奴隸たるを免れしめんとす。東方に在りては支那國民は最も重要なる位置を占むるに依り、蘇聯邦政府は獨り西伯利の人民を援助するのみならず支那國民をも援助する次第である。一九一七年十月蘇聯邦政府の大權を掌握して以來、各國に通告して永久の平和を結ばれんとするの意思を表示して各國共に過去に於て侵略せし土地利權を返附し、國家の大小を問はず國內に於て人民に自由を與へ、各國共勞働者及農民に對し權力を以て壓迫し、其向上を妨ぐることなきを以てし、露西亞政府は露國が日本、支那及他國と締結した密約の全部が取消すことを聲明す。蓋し此密約は露國帝政政府が各國と締結し、人民を壓制し獨り資本家及露國貴族の私利を貪りつゝある密約であるから、速かに開國を締結して密約を取消し、共同制より免れんことを望むのである云々

右通牒に對し北京大學其他の新思想界に於ては大に之に共鳴し、又政府部內の國權恢復論者を狂喜せしめて、蘇聯邦に接近せんとする傾向を助長した。過激派の勢力伸長に伴ひ極東共和國政權（一九二一年四月六日ウエルフネウジンスク會議に於て決定されしものにして、露領極東一帶の地域を統一して日鮮兩國の緩衝地帶としたが、地理的にも亦經濟的にも何等獨立すべき必然性を有せず單に日本軍との交涉に便ならしめんとした蘇聯邦の支店に過ぎなかつたので、日本軍の撤退と共に一九二二年十一月には自發的に露西亞共和國に合併した）樹立せらるゝや、四月下旬在西伯利の交涉委員を派遣し、露國領中に蘇聯邦をヴエルフネウジンスクに設置して同鐵道と連絡せしめ、蘇聯邦と接近の態度を示し、次で一九二〇年八月同市に於ける蘇聯邦極東の名の下にモスコーに派遣し、直に蘇聯邦政府と交涉を開始し、左の如き條約案を得たが遂に調印の運に至らず其效果を見ずに終つた。

條約案

第一條　蘇聯邦政府は東支鐵道線に於て有せる諸種の特權並帝政政府代より一九一七年十一月七日に至る迄支那政府に對し實施し來れる諸條約を破棄するものとす、哈爾賓露人の有せし特權及て支那の管轄所有に歸するものとす。露國前政府の有せし利權、財產所有權並特權は悉く無償の下に於ける諸條約に基く企業權は終結とし、而して今後は支那人と同樣の企業權を有するものとす

第二條　東支鐵道に對する在留民及特權は無償にて支那に返還するものとす

蘇聯邦は直輸入權を有すべく且東支鐵道運賃はその半額を割引せらるゝものとす

鐵道官吏に勤務する露國人は依然勤務し五箇年後に於て其半數を支那人とし又役員及鐵道代表者として中央蘇聯邦政府は特にこれが爲任命せる三名を以てす

其他

第三條　以下第七條迄略

第八條　政府代理人は支那に過激宣傳を行はず、然れども外國に於ける活動に要すべき秘密宣傳者等は生活の爲又該目的の爲要する新聞、雜誌、秘密印刷所、集合等の爲支那に入國を許可せらるゝものとす

第九條　政府が歐洲各國の正式承認を得ざる迄は、ウエルフネ共和國代表ユーリンは支那共和國に於ける臨時蘇聯邦大使として承認せらるゝものとす。但公式にあらずしてウエルフネ共和國の商務代表としてなり

蘇聯邦國　トロツキー
外務人民委員　チチエリン
極東部長　カラハン
支那側　顔署名

上海仁川貿易

漸く復活の曙光

但し日貨排斥の影響で直接取引は依然不安狀態

【仁川】對上海との貿易は昨年細絲の大暴落で在仁中華商人が大打擊を蒙つたのと滿洲事變に亞ぐ上海事件で直接取引は全く杜絶し麻布の如きは時々芝罘中繼で輸入され又朝鮮の特產物たる人蔘は昨年中僅三千圓の輸出を見たに過ぎなかつたが其後上海事件も漸く平穩となつたので六月は麻布の直接取引が開始されると同時に人蔘も八千圓の輸出が行はれ上海仁川間の貿易も多少復活の曙光を見るに至つたが然し上海に於ける日貨排斥は尚やまない爲め直接取引は依然不安の域を脫しない狀態である

鮮內五信託

信託財產狀況

鮮內五信託會社の六月末現在信託財產は受託金額八百三十九萬四千六百九十六圓にして前月末に比し二十三萬七千九百四十八圓の增加を示してゐる此の內譯は

金錢信託　七、五五二、九五四圓
金錢信託の信託　六一、五〇〇
土地及其の定着物信託　七八〇、二四二

となつてをり之が運用を種目別に示せば左の如し（單位千圓△減）

		比前月末
國債及有價證券擔保貸付	四〇一	三五
動產擔保	二	—
不動產擔保	四、七六〇	一三三
財團擔保	一三二	△三
保證貸付	三三一	△六
動產	二	—
不動產	一、六〇七	九
生命保險證書	六	—
預ケ金及現金	一、三〇四	六六
其他	一	—
計	八、六〇四	二三〇

支那宛小包郵便物取扱

平壤西城里方面には中華民國人の居住者相當多數あり、小包郵便を利用して中華民國と取引を爲す者が多いが、同地郵便所は無集配所であつて從來中華民國宛小包郵便物の取扱をなさぬことに爲つて居るが、今回特に之が取扱を開始することとなり七月十日から實施せらるることとなつた

◇株と米◇

大株短期引跡

大新　五十九圓三（卅錢高）
鐘新　八十四圓五（五十錢安）
日産　三十七圓三（六十錢安）
東新　百四十一圓五（八十錢安）

鮮內延べ後場止

京城廿圓八十二錢▲釜山廿圓九〇錢▲大邱廿四圓六十九錢▲群山廿一圓〇五錢▲木浦廿一圓五十九錢

株式　三一　二

御中元の特別奉仕

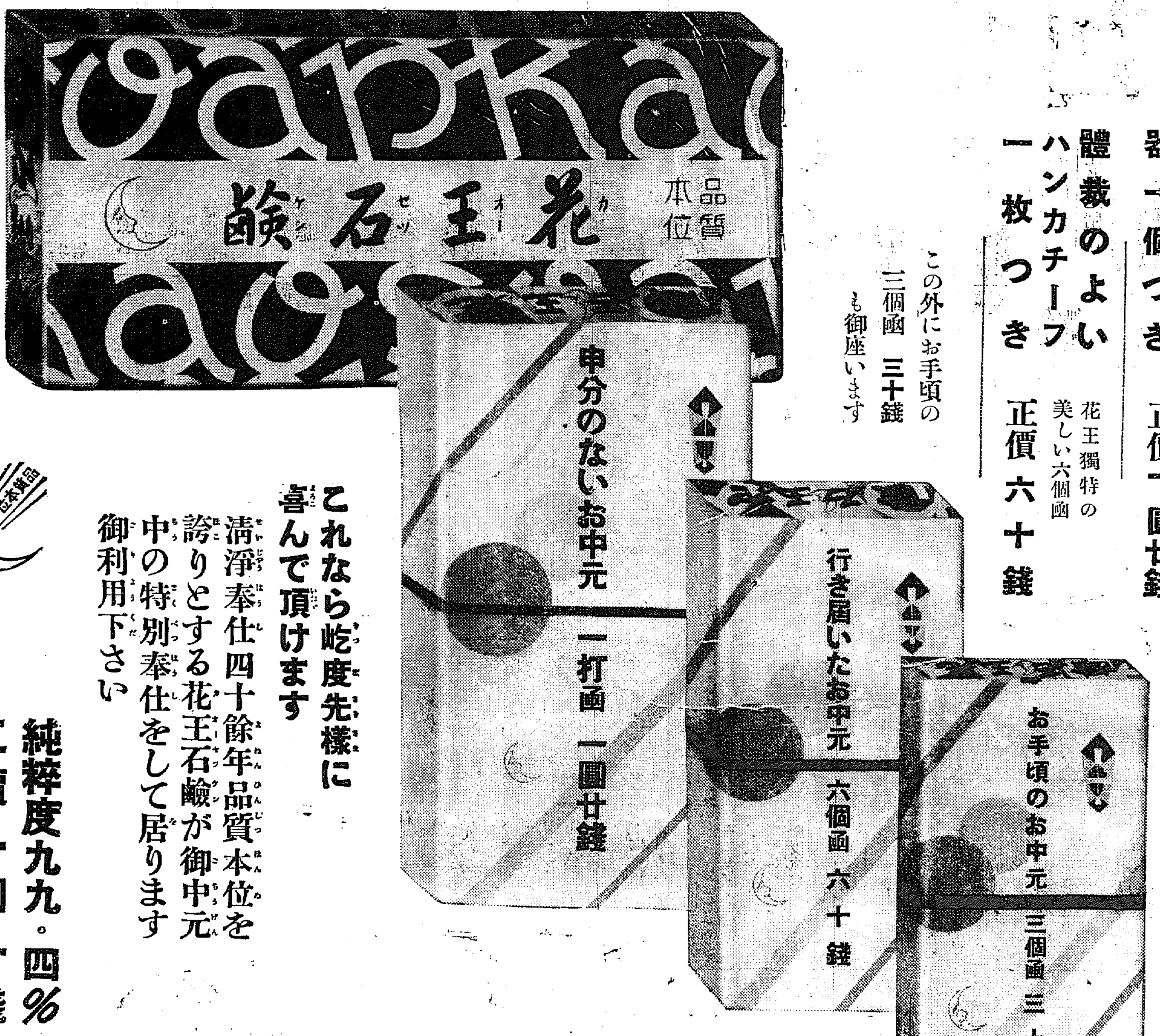

美しい文庫式 花王石鹸容器一個つき　他に類のない雛段式一打函　正價一圓廿錢

體裁のよいハンカチーフ一枚つき　花王獨特の美しい六個函　正價六十錢

この外にお手頃の三個函　三十錢も御座います

いづれも美麗なのし紙をお添へ致してをります

清淨第一

これなら屹度先樣に喜んで頂けます

清淨奉仕四十餘年品質本位を誇りとする花王石鹸が御中元中の特別奉仕をして居ります御利用下さい

純粹度九九・四％
正價一個十錢

品質本位

東京・花王石鹸本舗長瀨商會・大阪

3377

南部版
南部地方

益山春浦面に水利組合を設立
道當局の計畫愈よ具體化し 近く地主總會開催

【益山】益山郡春浦面石岩里（約一千二百町歩は每年の旱魃のため益沃水利組合水路の盜水者多きに鑑み組合當局も、道當局もこの地の水利組合設立を研究中であつたが、今年の旱魃に一層その機運を増進し、八日益山郡廳で道廳から乾、熊野兩技師臨席し主なる地主の懇談會を開いたが大體に於て意見一致し近く地主總會を開く運びに至つたが道當局の計畫によれば
玉宮面玉宮里所在地に貯水池を築造し蒙利區域千二百町歩一段歩組合費九圓（外に建設費）である（實際は四圓位で完成する豫定であるが工事その他を考慮して實際より多額に見積つてある）

頼もしい農村婦人の活躍
益山の婦人達「田植を請負ふ」

【裡里】益山郡では農村振興の徹底を期するため各邑面に一ヶ所の模範部落を選定し農家組合を設け金融組合學校その他關係方面に連絡し精神的に經濟的技術的の三方面から指導しそれぞれ好成績を收めつゝあるが郡內北一面新石里の農家組合では先づ家庭婦人の自覺活動を促すべく四十二名の婦人組を組織し野外勞働に從事する事とし手拔きを手始めに地方の田植を請負つたがその賃銀九十一圓七十六錢を得た同地方の田植は年々三週間內外を要しつゝあつたがこれ等婦人組の活動によつて僅かに十二日を要したのみで成績が良かつたので同組合では去る二日婦人組の慰安會を催したが郡でも大いに獎勵して主事を派し稲引等を贈つて勞を犒つた

永錦間の道路竣工
自動車經營多數出願中

【永同】忠北永同と全北錦山間の三等道路工事は去る六月三十日竣工したがこれは總延道路として將來有望であるため乘合自動車及び貨物自動車營業を企てる者が多く續々當局へ出願中である

凱旋將軍室師團長
七日馬山へ

【馬山】室第二十師團長は豫定の如く七日午後八時二十分着で來馬したが、この日多數府民は凱旋將軍の英姿を迎へんとて、手に小旗をかざして歡迎した、ホームに降り立つた室師團長は佐伯參謀以下の隨員を從へ、出迎へた各兵科長その他の有志に迎へられ、田坂憲兵分遣所長、木島山重砲兵大隊長、陳內馬山府尹以下の官民有志に迎へられ、驛前から道路約一町に整列した各學校生徒、多數府民の出迎へに會釋し徒歩で警察の門前に至り、ここで車上の人となつて直に旅館に入つた、翌八日は午前九時四十分馬山驛發で退馬した

大邱の富豪に物凄い脅迫狀
『千圓くれねば鏖殺し』公園には怪しの男

【大邱】大邱西千代田町富豪鄭圭□方に六日午後一枚の物凄い脅迫狀が屆いたその內容は『七日午後八時までに金一千圓を達城公園消防組見張櫓の下まで持つて來い若し持つてこない場合には其方の一家を鏖殺しにしてやる』と極文句を並べてありこれに接した同氏は極度の恐怖に脅かれ直に大邱署に申し出たので七日午後同一內容の脅迫狀が配達されたこの報に接した大邱署では刑事の總動員をなし正私服警官を公園八方に潛伏させ約束の時刻を待つてゐたところ丁度脅迫狀に指定された時刻に一人の擧動不審な三十歲位の男が附近をうろついてゐたので同人を逮捕し目下嚴重取調べ中であるが犯人はなかなか自白しない

水原學議の初會議

【水原】學校組合會新議員の初懇談、八日午後四時から組合事務所で開催されたが、四月三十日執行された總選擧に當選した新議員は、管理者の辭任による、後任者選衡に二ヶ月を費し、漸く近藤氏の就任で、初めて顏合せが行はれたもので當日の會議は劈頭、近藤氏就職の挨拶あり、議員の席順を定め出納檢查委員三名を互選、守田寛、田尻熊太郞、江口守夫の三氏が當選し閉會したが更に管理者梅原鵬雄氏の挨拶あり、午後六時散會、それより一二三亭で近藤氏の招宴を開いた

釜山愛國少年團
けふ成團式盛大に擧行

【釜山】創立準備を急いでゐた釜山の愛國少年團は近藤知事を總裁とし佐々木憲兵分隊長が團長となりその他各學校の軍事教官及び官民有志が理事となつて陣容を整へ愈よ今十日午前十時龍頭山神社の廣場で團員少年百二十名の成團式を擧行することになつた當日は宣誓式について授旗式を行ひ國歌合唱の裡に滿蒙派遣飛行隊より寄贈された光輝ある大日章旗を捧揭し總裁以下團員有志の祝辭があり終つて解散するが、なほ少年團は武德會その他の道場で柔劍道の鍛錬に努力する一方本年夏季は學校の休暇を利用して海雲臺及び梵魚寺でキャムプ生活を試み軍隊的訓練を試みる計畫で父兄から期待されてゐる

永川郡廳舍近く新築に着手
百十坪の木造二階建 十一月初旬に竣工

【大邱】永川郡多年の懸案たる郡廳舍新築は愈よ實施工事に着手せんとしてかねて道營繕係で設計を進めてゐたがこの程出來上り入札に附した結果一萬八百四十圓で東洋企業株式會社に落札したが十日契約し今月末日頃から工事に着手するものと見られてゐる、新廳舍は木造二階建延坪百十坪で二階は二十四坪五合とし會議室に充て階下は八十五坪五合で中十坪を郡守室に十四坪二合二勺を倉庫に地下倉庫七坪五合で十一月初旬竣工する豫定である

慶南の水產會議員
當選者決定

【釜山】五日一齊に執行された慶南水產會議員選擧は各區で開票の結果左の如く當選した
▲第一區（南山郡東萊郡）十八票 方魚津漁業組合（新）十八票 金容采（新）次點十七票 鄭滴湲（新）
▲第二區（釜山府金海郡）廿五票 高妻政治（前）二十票 金宋圭（元）二十票 辛琪弘（新）
▲第三區（昌原郡馬山府）十八票 鎭海漁業組合（新）十五票 熊川漁業組合（新）次點十二票 金相讃（新）
▲第四區（統營郡固城郡）廿三票 太田和次郎（元）廿二票 陳正鎭（新）廿一票 三登年光（新）次點一票 張心相（新）
▲第五區（泗川郡南海郡）鄭邵琳（前）
▲道內取引業保管業 廿七票 金丸源一（前）廿三票 鳴谷隆太郎（前）廿二票 石谷若松（前）廿一票 西村鶴作（元）

死刑の求刑が無罪の宣告
永興牛商殺しの判決 檢事は直に控訴か

【咸興】去る一日咸興地方法院で諸岡裁判長係りで死刑の極刑を求められた牛商人殺し强盜の咸南永興郡德興面龍湖面九二崔泰牛商人張明煥（廿七）は七日公判開廷の結果證據不充分の理由に基づき無罪の宣告を受けたが、檢事は直に控訴の手段を取つた模樣である

稻熱病全く終熄
當局の防止策奏功 農家もホット一息

【釜山】被害の增大を憂慮されてゐた慶南の稻熱病は當局の防止策と天候の恢復によつて著るしく緩和され全く終熄の狀態となり目下枯死した苗代の補給は迅速に整理されたので農家もホット一息の態である

親子五人生埋
全州慘事の跡

【全州】全州大和町遊廓通り松木太八郎氏方一家五人生埋めの慘事は昨報（九日附夕刊）の通りであるが寫眞は慘事の現場である

貯水池に投身自殺
光州の男「生活難で」

【光州】七日午後五時頃光州郡池漢面池漢里水道貯水池へ一人の男が投身自殺したとの急報に接したので光州署では直に文警部補が出張し金水圃と共に現場に急行し協力して死體を引揚げたが自殺者は年齡三十才位の住所氏名不詳の勞働者風の男で苛性ソーダを嚥下し更に投身したらしいが遺書もなく死因不明で生活難からの自殺と見られ同署では各方面へ手配し身元調査中である

瑞山の虎疫豫防

【瑞山】上海に發生したコレラは遂に大連方面に侵入し何時鮮內に侵入するやも計られず恐怖をうけるに至つたので瑞山警察署では

郵便所員取立金拐帶
各地に手配

【仁川】咸鏡道端川郵便所々員は去る四日取立金一千二百餘圓を拐帶し所轄署にある親戚を訪問すると偽つて行方を晦したので警察當局は目下各地に手配中

群山商議改選

【群山】商工會議所議員改選は來る九月一日に施行することに決定してゐるが當局では新條例により選擧人名簿を七月十三日現在を以て作成し八月廿一日までの間に一週間縱覽に供するもので會議所では既に名簿作成に着手したが現在會員數は四百六十名である

大邱の第一教育部會

【大邱】七年度府第一部特別經濟歲入出豫算第一部追加更正を協議する第一教育部會は八日午後一時十五分府立圖書館で議員廿四名出席のもとに開會各校の學校園分の件につき大邱高女學校の運動場擴張敷地に充當するため第一部特別經濟に關する基本財產中府內東雲町三三八ノ三田六百五十七坪を公用財產に組替へ處分をなしその代價として八年度以降の土地價格に相當する額六千圓の補足をなすことに原案可決し一時四十分閉會した

荷物擔いで山の中へどろん
密陽の基督教女傳道師チゲクンに喰さる

【釜山】慶南密陽郡府內面基督教女傳道師柳終英（二〇）は七日午後一時過ぎ密陽邑內より二十五歲前後のチゲクンに衣類入り行李二個手提カバン一個約百圓相當を負はして歸宅の途中荷物を擔いだまゝ山中へ逃げこまれて姿を見失つた、密陽署では屆け出により各面に手配捜査中

嬰兒を壓し殺す
隣家の爺と密通した妻

【釜山】慶南宜寧郡宮柳面土谷里朴多也女（二二）は夫が內地へ出稼ぎして留守中隣家の李成甫と密通した結果去月下旬嬰兒を分娩して絞殺した事實を所轄署員に探知され七日逮捕、目下取調べ中

下■■在所員を招集し六日午前八時より木道獸醫師濱技手より防疫劑の講習を受けると共に注射の實地試驗を行ひ午後一時から管內の畜牛及豚鷄類に對し同樣講習を行つた

種苗田場も早晩大田に移轉
忠南道廳移轉に伴ひ 將來は農事試驗場

【大田】忠清南道種苗圃場は道廳の移轉に伴ひ早晩移轉するものと期待されてゐたが八日藤田技手が道廳務課技手と來田敷地約十町歩を物色中であるが道種苗場は將來農事試驗場となす方針なので各種の條件を具備する必要上決定までには相當の時日を要するものと見られてゐる

論山郡面長會議

【江景】論山郡守は郡內各面長を招集し來る十一日午前八時から郡廳會議室で旱害對策および堆肥改良等の問題につき協議することに決定それぞれ通牒を發した

全北の特產團扇
滿洲國から六萬本注文

【全州】全北の特產品として全州團扇と共に賞讚されてゐる團扇は去る六月二十四日から開催された見本市で好評を博し滿洲國から六萬本の注文を受けたが同品は來る七月二十一日から開かれる本社主催の新興滿蒙博覽會にも出品し販路をすゝめる事になつてゐるので定めし京城人の人氣を呼ぶ事であらう

大邱の水道擴張
道や本府の承認が問題

【大邱】大邱府の多年の懸案たる上水道擴張計畫は希望通りに遂行するには五十萬圓の巨額の金が必要であるが、本府並に道の補助をも仰ぐ大事業なるため之他に道路新設工事をも控へてゐる際果して無事に容認されるか否か憂慮されてゐる府としてはせめて最も急を要する東雲町、鳳山町、三笠町、東部大圓町等各新設地方面だけでも來年度には擴張水道の敷設工事を起したいといつてゐるがこの工事

仁川の東紡敷地
府の豫算查定終り 近く府會で審議す

【仁川】府では東拓仁川分工場敷地買收及び道敷地の豫算查定を行つてゐたが八日に終了したので十二、三日頃府會を招集して追加豫算の審議を行ふことゝなつた右は京電寄附金中仁川府への分け九百數萬圓と正式決定を見たがこれが使途は東拓分工場敷地經費の一部に一時充當される模樣である

手の救ひを求むる手紙を秘めたサイダ瓶
上海から流れ流れて元山へ 怪奇な事件伏在か

【元山】探偵小說にでもありそうな怪奇的な手紙を秘めて、一本のサイダー瓶が上海の附近から揚子江に投ぜられ黃海に乘つて支那海を橫ぎり朝鮮海峽を越え流れ流れて殘十日千余浬を距てた元山海外の虎島に漂着、一漁夫の手に拾はれた雨霽きに寒流が黑潮と衝突して著しく濁つた七月の元山葛原虎島附近咸鏡南道に住む漁夫前田數一が漁撈中海に漂ふ一本の瓶を發見し或は海流調査の標識瓶ではないかと拾ひ上げて見れば口金も立派についたサイダー瓶であつたので好奇心を起し口金を取り外づし中を調べると一枚の紙片が現れ紙片には女文字ペンのはしり書きがしてあつた
私は上海のカフエー六號地に、とらはれてゐます、至急助けて下さい　美津子
と救ひを求めてあつたので驚き同人は直に元山署に右サイダー瓶と女文字の紙片とを屆け出た、元山署では紙片の文面により上海領事館に向つて取調べ方を依頼した

大田新學議の初會議

【大田】總選擧後の大田學校組合會初會議は八日午前十一時十分から會議室に開會議長の席次を定め副議長に西村、山本兩議員を推薦し更に小學校々舍新築委員の指名及出納檢查員を互選し左の六氏當選ついで本年度豫算の大要を說明し和田議員々席に問題したが同議で時間打ち切り建築地の申合せをなした▲小學校々舍建築委員・安井、山本、前田議員▲出納檢查員、西村、奥谷、中島議員

瀧と湖水めぐり (39)
金剛山の一奇觀 玉流溪の連珠潭

外金剛の溫井里から歩を進めて新萬物相と並び稱せらるゝ玉流洞の上流、溪谷は數尺の高さから玉をのべたるが如く清新の眺めを與へてゐるのが玉流洞である、一歩一歩瞰眸にすがつて巖壁を攀ぢ、俯瞰すれば脚下に岩に激する飛沫の姫き水音を耳にする、溪底には水書き、恰かも珠を連ねるかの觀あり、これ即ち連珠潭である山岳水瀧止に神祕の逸品で誇張の言葉もない所である

忠南の陸地棉開花

【公州】忠南で陸地棉の栽培盛んなのは大田、燕岐地方で道の總作付の約三割を占め棉花の販賣は道の過半數を占めて居る狀況で陸地棉作獎勵に對する當業者の理解も大に進んでゐる從つて棉の肥培管理の如きも非常に他地方より優れてかつ一週間以上も速に進捗するが本年は一般棉の手入れが集約的に行はれた關係か大田郡では三日燕岐郡では五日に陸地棉の開花を見るに至つた前年は九月で既往十ヶ年平均は七月十日であるから共に約一週間促進せられたのである。要するに陸地棉作上陸地前により多く收穫することが品質、收益を向上せしめる所以であるから本年の開花始の早いことは斯業發展上喜ばしい現象である

一萬圓詐取のからくりが發覺
金持の息子危く「順天署に救はる」

【順天】求禮郡山洞面の兩人は同邑山坊里の資產家の息子金錫晩（二二）を巧に騙して順天に誘き出し料亭に先づ大盡遊びをさせ支拂に窮したところで市內某時計店より二百二十圓の物品を借り出し、これよりいよいよ一萬圓の大金を詐取せんと籠城中順天署の探知するところとなり兩人を引致目下嚴重取調べ中

山麓に死體
キ印の老婆

【光州】九日午後三時頃全南潭陽郡北小面の山麓に九十三歲位の老婆の死體ある旨の屆出に接した潭陽警察署では直に署員を現場に急行させ檢視させたところ老婆の顏に打撲傷があるので同所では林公醫をして死體を解剖せしめたが同女は精神に異狀ある老婆であつたと

忠南の家畜調べ
增殖計畫の資料として

【大田】家畜は農業經營に缺くべからざるものであるが近時財界の不況で家畜を賣放する者多く漸次減少の傾向がありこの際家畜の增殖を圖り自給肥料の增製に資すことは農事改良上の急務であるので諸道の計畫建設資料に供するため忠南道では道內各郡一齊に牛、豚、鷄、山羊、驢、騾等の頭數を調査する事となり大田郡では第一回を近く開始する筈である

仁川の學校荒し

【仁川】九日午前五時頃府內仲町商業女學校職員室硝子が破壞され同室內の机の引出しにあつた現金六圓二十錢が何者かに盜まれてゐるのを發見されたが同時刻に、同校向ひの松峴小學校でも同樣手段で六十餘圓を盜まれた事を發見、所轄仁川署では南部盜難事件以來の學校荒しの仕業とにらみ犯人捜査中

惡店員の騙り
大邱の小僧

【大邱】府內達城町四百四東（二〇）は元大邱本町奧村文宗の雇人であつたが素行惡く常に遊興を働くため解雇されその後も前店の雇人なるが如く裝ひ前記取引先の町北島商店より數十回に亘つて詐取したこと發覺し七日午後大邱署に逮捕された

釜山の交通事故
半年に死者三名を出す

【釜山】本年一月から六月末までの釜山府內の交通事故は九十九件死者三名負傷者七十六名に達したが昨年に比すれば事故は減つた

對州沖に遭難船
第五良友丸が發見 間もなく浸水沈沒

【釜山】七日午後一時三十分對州三島燈臺沖七浬の海上を釜山に向け航海中であつた立石商店所有船第五良友丸は遭難救助の信號を揭げた大型發動機船が漂流してゐるのを發見し救助せんとしたが右は下の關港所有八東丸一〇〇噸で船內には一名の乘組員も發見されず浸水のため約三十分で沈沒したので第五良友丸の有光善治郞船長より八日午前七時釜山水上署へ屆出た水上署では下の關署へ照會中である

群山の陳情委員
近く上城す

【群山】港灣設備期成會では過般總會の議決を經た主要事業たる築港第二期工事並に國庫補助要計畫に關し總督府要路に提出した陳情の具體的說明と目的達成の要路に陳情をなすべく來る十二、三日頃佐藤府尹上城と同時に委員に選任された牛尾、國吉兩氏を出府せしむることになつた

忠北の簡閱點呼

【永同】本道の簡閱點呼は來る九日忠州、同十日清州で執行の筈であるが執行官は第二十師團の松田中佐である

大邱の泥公
府內を荒す

【大邱】大邱德山町前科三犯崔三道（三〇）は六月八日大田刑務所を出獄後直に大邱に入り込み盜癖を改めることが出來ず六月十五日德山町金錫培方に侵入し衣類數點時價三十餘圓を竊取した外府內方々を荒し廻り掏摸を働いたものであるが七日午後大邱署員に逮捕された

暑氣來と仁川の水道
使用量增す

【仁川】暑さが加はると共にこの頃では府上水道の使用量もぐつと增加し一日十一萬七千立方フイート平均であるが前年同期に比し約一萬立方フイートの增加である

大邱の自轉車泥

【大邱】六日午前七時大邱東城町三丁目森岡方の門前においてあつた同人の所有の自轉車時價十三圓位のものを少年が窃取逃走せんとするを主人が發見直ちに逮捕したが右者は慶山郡慶山面生れの朴判出（一六）と判明した

仁川貿易
輸移出入共著しく增加

【仁川】六月中の仁川貿易額は輸移出二、五一一、五二七圓輸移入五、六八三、七三九圓合計八、一九五、二六六圓で前年同期に比し、輸移出三八六、〇二七圓、輸移入六六二、七九六圓の增結局合計一、〇二八、八二三圓の增進を見た 而して輸移出においては牛皮及び蠶繭の出荷目立つが米及大豆共に前途の期待餘り良好ならずと見る所多く手持の放資適移出狀況多

清州の洪水
浸水家屋百餘戸 工事中の清南橋「橋脚四本流さる」

【清州】七日午後四時から五時頃まで一時間清州を中心として一時半に亘り百十ミリを示す豪雨あり これがため清州では榮町、清水町方面に浸水家屋百餘戸に及んだが幸に人畜に被害はなかつたが、清南橋工事の吉岡組が架設中の橋脚四本を押流された外、無心川、土坡下事の組も相當の損害をうけた、被害金額調査中である、今度の雨で郡內の水稻は全部の植付を終る筈である（寫眞は稻荷町一帶浸水の光景）

群山雜景

【群山】商工業者の指導中樞機關たる〇〇〇〇が費節約の對策として斯界資料材料蒐集に出張して集めた資料が北の恊公表して遂に他所の前身材料に供したため飼犬に手を咬まれた形の問題が突發した祭しい違いでも後の祭りとはこのこと
◎……數年苦樂は絕對共かりならのと思ひ兩班が如何なる寢代設的裏會にでも費異しなかつた〇氏の附と常國史の後日問題が兩班何物ぞ……の意氣で放論否以上の喧々囂々をきはめこゝに新例は開かれたから貴市部合よくなつたがこれも飼犬に手を咬まれた後の祭の問題
◎……竹林調査委員一行の全南視察に依つて得た事實に對する十二分の認識に基づきいづれ議論が湧くせらるゝ委員皆の擧る結果は雨か風か非常に疑問されてゐる問題のナンバワン
◎……汚物タンク設置問題要即ち理事者側所屬行の件は法理論と衛生論の二つに亘つて到る微妙な問題理事者と議員の見解は根本に於て對照してゐるが懇談會の結果は鬼が出るか蛇が出るか極度に憂慮されてゐる問題のナンバーツウ

羅州のボヤ

【羅州】全南羅州郡金永錄方便所より七日午後七時三十分出火同便所を燒失しただけで午後八時鎭火損害五十圓で原因取調中

SANTE

肺結核の革命的治療藥

醫學博士 藤澤好雄氏 創見
臨床大家六十餘博士 實驗推奬

サンテ

結核は不治に非ず、治すに道あり

「結核は不治なり」とは云ひ古されたる言葉であるが、醫學の進歩しない時代のその觀念が今に於てなほ相當有力に人々の腦裡に存して、近代的教育を受けた若い人々の間に於てさへ、漠然と然し可なり根強く印象付けられてゐる。實に慨はしい事である。

この不可解なる理由なき觀念が、どれほど結核治療上の障害になつてゐるか知れない。結核病卽ち死の宣告であるかの如き誤まれる觀念に支配されて、治るべき肺病を惜しげもなく諦めて自暴自棄に陷る人の如何に多き事か——

結核は斷じて不治では無い。寧ろ或る條件の下に於て最も治し易き病である。

その條件とは何か？

卽ち「殺菌と排毒」これである。

然るに、世に行はれてゐる結核藥は多くはこの根本的條件を忘れて仕舞つてゐる。專ら結核毒素の中毒作用として現はれて來る發熱盗汗、血痰、咳嗽、食思不振、頭痛、心悸亢進、下痢等の表面的症狀に對してのみ之れを鎭靜せんと力を注いでゐるに過ぎない樣に思はれる。

これでは、百年河清を待つが如く、たとへ一時的に症候が消退しても、病菌に對する根本的處置をおろそかにしてゐる限り何時まで待つても病氣そのものゝ治癒は望まれない道理で、その治療は「邪道を走れる結核治療」と云はねばならないのである。

邪道を走る治療に依つて病の轉歸を誤まつても、それは藥の罪では無い——結核藥に就ての認識が足らず、正道と邪道との區別に徹底を缺き、療病方針の確立を誤まつた人の當然の運命である。

若し、その悲しむべき運命に陷つた人がありとすれば、吾人はその人に同情の淚を濺ぐ前に、「治療は必ず正道に立歸れ、今日唯今からでも決して遲くはない」と切に勸告したいと思ふ。

「サンテ」は飽くまで「殺菌と排毒」の學理に立脚して結核治療の正道をまつしぐらに直進する革命兒である。

發賣して日は淺いが、山間の古沼の如く沈滯せる結核治療界に潑溂たる生氣を與へ回春の光明を投げたる功は、蓋し沒すべからざるもので、實驗的にその根本治療藥たる事が續々證明せられつゝある事は、「サンテ」の價値に千鈞の重みを加ふるものである。

現に臨床大家六十餘博士から實驗推奬を蒙つてゐるが、短日月に斯くも多數の權威者から推奬を受けた事は結核藥の歷史に未だ曾て無い事である。目下各官公私立大病院や公私立結核療養所に於て盛んに處方せられて居り一度使用せられた方は皆直ちにその偉効を認められて推奬せられる有樣であるから、今後續々御推奬者の增加を見る事は明かである。

東京帝大、入澤達吉博士の主宰せられる實地醫家の機關紙「實驗醫報」四月號誌上にも、內野淺次郎博士に依つて「サンテ」の効驗が報告せられ、「超越せる卓効を有する理想的新藥にして從來の他藥の追隨し得ざるもの」と記載せられたる如き、如何に「サンテ」が治療界に於て歡迎せられつゝあるかを窺知するに足るのである。

「サンテ」の効果の手近な證明は、實驗せられた各博士の報告書に見る事が出來る。

——食慾大いに增進し、健康時と同量の食餌を攝るに至る
——發熱去り、平溫となる
——ねあせ止み、夜間安眠する事を得
——咳嗽鎭まり、血痰止み、呼吸輕快す
——胸痛去り、頭痛、全身倦怠を散せす
——肩こり、全身異和感去り、元氣振起す
——ラツセル消失し、下痢頓挫す

斯くの如き著明な症狀の減退が、「サンテ」の服用後、早きは四五日おそくも一週間目頃からメキ〳〵と現はれ來る事屢々であつて、患者の氣分は、不快なる症狀の日增しに消失し行くに從ひ、益々明るく輕快となり、體重も增加し、步一步全快への堅實な步みを進めて行くので各博士とも非常な喜びを以てその結果を報告せられてゐる。

單なる症狀の鎭靜劑であつてもこの樣に速かに安全に奏効を見るのは稀である。まして、僅かに一劑にて、斯くも多數の症狀を一擧にして消失せしめ得るのは、卽ち「サンテ」が、病の本源を爲す病竈に直ぐ樣作用して忽ち殺菌排毒の効果を現はす獨特の藥劑なればこそであつて、斯くてこそ始めて本當の治癒がそこに期待出來得るのである。

なほ、本劑が、服用極めて容易安全であつて、過敏性の婦人や小兒も喜んで之を服用し得る事、又少しも副作用習慣作用なく安心して持長せしめ得る事、及び、本劑のほかに下熱劑や其他の症狀鎭靜劑を併用する必要は更になく（併用する事は妨げなけれども其の必要なし）唯一劑のみにて十分各種の効果を同時に現はす故、從つて頗る經濟的なる事など、各博士の一致して推奬せられる所である。

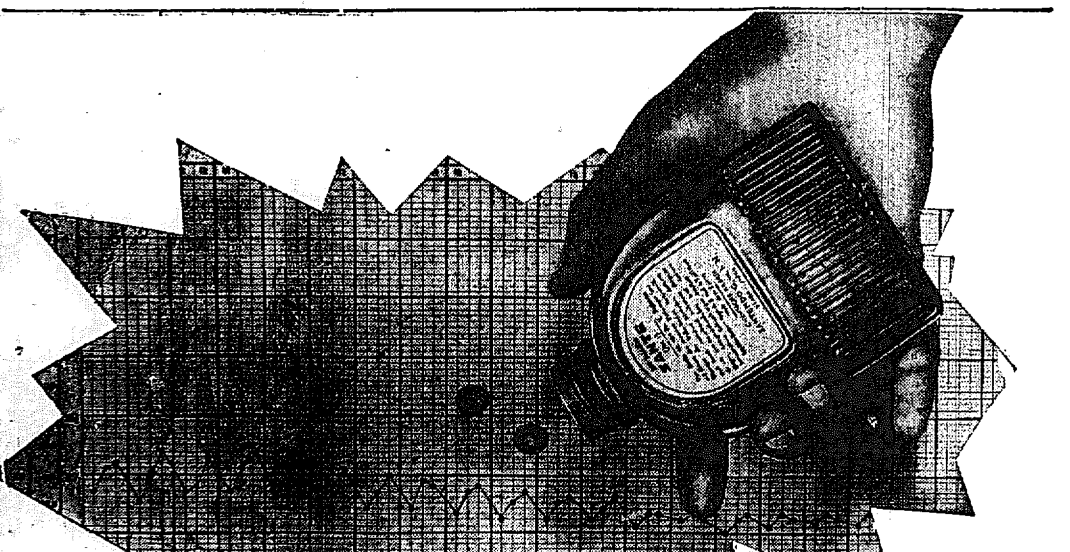

◉先づ文獻に依りて諸博士推奬の聲を聽け

文獻（實驗報告書）送呈

藤澤博士並に諸博士がサンテを結核性疾患の治療に應用されたる成績報告書及び「療養指針書」を御申越次第送呈す

「サンテ」を實驗推奬せられる臨床諸大家【イロハ順】

醫學博士 岩井登門氏　醫學博士 生地恕氏　醫學博士 石山倜昂氏　醫學博士 石島福督氏　醫學博士 阪島近治氏　醫學博士 原田光男氏　醫學博士 濱田正彥氏　醫學博士 牟田久雄氏　醫學博士 西田宗一氏　醫學博士 西浦清一氏　醫學博士 豐田正達氏　醫學博士 富島露門氏　醫學博士 大國二郎氏　醫學博士 大森斌彥氏　醫學博士 岡本道三郎氏　醫學博士 小野啓吉氏　醫學博士 渡邊貞恩氏　醫學博士 川上理作氏　醫學博士 川上勝恭氏　醫學博士 川村六郎氏　醫學博士 米山義信氏　醫學博士 高橋四郎氏　醫學博士 高山四郎氏　醫學博士 高島俊治氏　醫學博士 玉田啓次氏　醫學博士 竹島光藏氏　醫學博士 竹森啓祐氏　醫學博士 內藤粂太郎氏　醫學博士 中村和雄氏　醫學博士 內田讓益氏　醫學博士 內野淺次郎氏

醫學博士 宇山安夫氏　醫學博士 植苗嗣次郎氏　醫學博士 上森虎之助氏　醫學博士 野々上好太郎氏　醫學博士 野口健次氏　醫學博士 野木愛三氏　醫學博士 黑岩文一氏　醫學博士 栗原基氏　醫學博士 松崎香住氏　醫學博士 增田貞一氏　醫學博士 藤田武夫氏　醫學博士 小竹政吉氏　醫學博士 小松原龍三氏　醫學博士 江副要太郎氏　醫學博士 濱名泰氏　醫學博士 齊藤齊氏　醫學博士 佐藤弘氏　醫學博士 澤田四郎作氏　醫學博士 櫻木勇吉氏　醫學博士 木村良恭氏　醫學博士 木崎正美氏　醫學博士 木許寬一氏　醫學博士 三好鐵一氏　醫學博士 宮井茂吉氏　醫學博士 宮崎正一氏　醫學博士 宮本博人氏　醫學博士 志賀賢氏　醫學博士 弘田茂富氏　醫學博士 森本正好氏　醫學博士 勝巳傑氏　醫學博士 杉田眞之氏

『サンテ』には三種の別ありて各病狀に適合す

【適應症】肺結核、肺浸潤、肺尖加答兒、肺氣腫、慢性氣管支加答兒、肺炎、濕性並に乾性肋膜炎、結核性腹膜炎、喉頭結核、淋巴腺結核、腸結核、結核性下痢、肺門淋巴腺腫脹、脊椎カリエス、瘰癧、骨並に關節結核、結核性並に腺病性眼疾

【種類】「サンテ」一號＝有熱期に適す
「サンテ」二號＝無熱期に適す
「サンテ」三號＝前記各適應症の恢復期並に結核性體質、腺病質、虛弱質、榮養不良に適す

【藥價】

「サンテ」一號	一二〇錠	二圓八十錢	三六〇錠	八圓十錢
「サンテ」二號	一二〇錠	二圓八十錢	三六〇錠	八圓十錢
「サンテ」三號	一二〇錠	二圓五十錢	三六〇錠	七圓二十錢

◉別に醫家調劑用粉末あり（容量二五〇瓦、五〇〇瓦）

御注文方法

◉御注文の際は必ず「サンテ」何號と御明記の事
◉御送金は振替貯金（大阪三五七番）御拂込か、又は郵便爲替御利用が御便利、前金の御注文には送料を要せず
◉代金引替便ならば御注文にて送料御負擔の事

各地著名藥店及び百貨店藥品部にて取次せらる

大阪市東區北濱一丁目
參天堂株式會社學術部
振替貯金大阪三五七番

我社が明治二十二年呱々の聲を擧げて以來既に四十四年。此間終始一貫結核治療に對する眞摯なる研究的態度を持し、堅實なる發展を遂げ各位の信任を辱うしつゝあるは世に認めらるゝ所であります。茲に「サンテ」を推奬するに當りて社會的責任の益々重大なるに鑑み、一層慎重なる注意の下に之が實質を果すべく充分の用意ある事を附言致します。

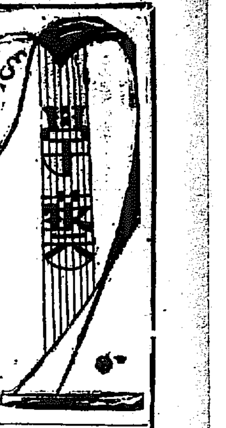

キャビイネン・オートヂャイロ
テンペルホーフを驚かす

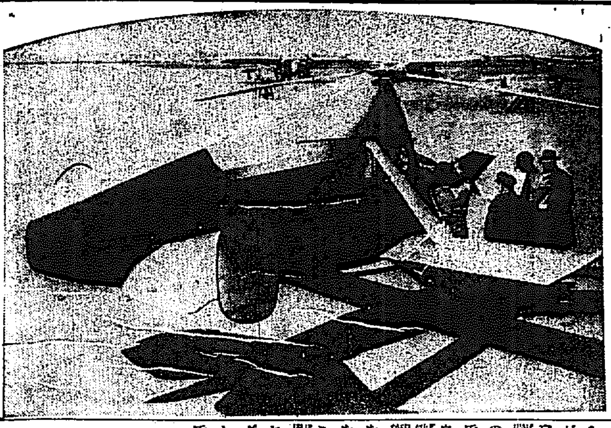

「ベルリン發」グライダアと共に近來飛行界の寵兒になつたオートヂャイロは我が海軍に於ても既に採用方研究を傳へられる程で、先進外國に於ては既に實用期に入つて居る（寫眞はスペインのドン・ファン氏に依つて作られたオートヂャイロの新型で、飛行機の胴體がキャビンになつてゐる小型のもので、日に何十臺と飛行機を送迎するテンペルホーフ飛行場でもその新型振に驚かされた

夏 プログラム―
キャンプ生活について

京城Y・M・C・A副主事 マスター・オブ・アーツ　四ツ橋實

近來何國の國の人でもキャンプ生活は夏休暇中の最も價値ある愉快なプログラムとして考へる樣になつて來た。

殊に北米にかて最も盛んである、今より三十年以前には、北米全體に僅二十四か五のキャンプ生活が營まれてゐたに過ぎなかつたが最近の報告に依ると、北米に於ける組織的キャンプ生活の數は、實に五六〇〇を越へ、それ等のキャンプ生活に參加する男女青少年の數は八十有余萬人に上るとの事である。

從つてそれ等に要する費用も大したもので、子供をキャンプ生活に出席させるために支拂ふ費用だけが一ヶ年總額一億圓以上であると云ふ。

かくもキャンプ生活が盛んになつたのは時代の生活樣式に伸び伸びしたところがないとも云へようが、教育者や父兄がキャンプ生活の教育的意義を良く認めてゐるからである。

（二）

キャンプ生活と云つても色々な種類がある、二三人の青年がテントとリックサックを肩にして此方の湖畔から彼方の水際へと水を求め自然美を追つて移動してゆくのもある又指導者が青年達と一緒に一定の場所にテントを張り、一週間乃至一ヶ月間生活を偕にして身心の修養をはかるものもある、我が國でも登山や移動キャンプは年々非常に盛んになつて來た。然しまだ組織的キャンプと云ふものは特く最近漸く、ボーイスカウトを初め教會、日曜學校などが、海岸や湖畔などで、組織的キャンプを催すやうになつた

（三）

朝六時起床喇叭の號令に床を蹴つて飛び起きる、足もとの露は頭けく山の氣が腹の底まで泌み込む、朝の眠りを十分間でさます、體操をすますと號令一下冷水で水に飛び込む夏とは言へ、高原の朝空は澄んで風涼しい、時には凍へるほど寒い朝もあるが、一同元氣で飛び込むのである。やがて服裝をととのへて旗上式をやる、高原の碧空に朗らかに昇つてゆく日の丸を仰ぐ事は青年達の想ひを新める夜は毎夕九時半に床に入るのであるが、時には夕方から翌日にかけて遠足に出かける事がある平常でも人里遠く離れた森の中又木陰に張つたテントの中に寝るのであるから、慣れぬ者には心淋しい、それが遠足に出かけた夜は星を仰いであちらの木の根、こちらの木の下陰に一夜を明かすのである、樹木の生ひ茂つた森の中で、毛布一枚にくるまつて夜露する事は、大人でも度胸がいる事である。私はシカゴの郊外で見たキャンプ生活の事であるが夜半一時といふ時に古参者連中が各々連絡をとつて新参者をベットから抱きかゝへ、目隠しをして森の中、岩の上に連れ出して突拍子もない大きい聲や怪物の樣な吠聲をだして新参者のどぎもを抜いたり腰部をいやといふ程たゝいておどしたりするそのあげく、着のみ着のまゝで、水の中に突き落すのであるから堪つたものでないこんなひどいめに會つた後新参者は初めて目かくしを取り去られるのである、其處には古参者が嚴然と列んでゐる、その前で新参者は、キャンプ精神を守る旨を嚴粛に誓約して、初めてキャンプの一員となるのである、キャンプでは又よく紅白二軍に分れてスカウテング・ゲームをやる木に登り樹蔭の下に這入つて、敵の陰した旗を探し出すのである、脛先に傷をつけたり、相手と組合つて上衣をずた〱に引き破つたりする。こんな行爲は都會人にとつては亂暴極まることに見ゆよう、然しキャンプ生活においてはかゝるプログラムによつて困難に堪ゆる自信と冒險的精神開拓的精神を養ふのである。

（四）

キャンプ生活の特徴とでも云ひ得る事は、社會生活の意義を知らしめる事だと思ふ。社會生活は協力依存の精神によつて成立してゐるのである。キャンプ生活は參加者を構成分子とする小社會であるからである。キャンプ生活に於いては、先づ第一に生活に必要なる一切の事柄を各人が分擔し責任を持たなければならぬ。皿洗ひ、御飯たきは言ふまでもなく、ランプ、便所の掃除、買ひ物、水汲み、薪集め、米をとぐ、或ひはおかづに味をつけたり一切の事を分擔し合はねばならぬから、自分の家庭にある時は全々こんな事柄に關心しなかつた者少年でも、いろ〱の小さい仕事にでも理解する樣になる。かく生活の一切を分擔し合ふ事は、社會生活に於いて責任を全ふする事、協力し合ふ事の如何に欠く可からざるものであるかを知らしめるのである。若し一人でも自分の責任を忘る者があれば、忽ち全體の者が迷惑をうけるのである、故に全體のものがお互ひに相助け相勵まし合つて行かねば一日の生活を完全に營ることが出來ない、この事は社會生活に協力が必要條件である事を實際に教へ練習せしめるのである

（五）

又キャンプ生活において自然を研究せんとする者には到るところ生きた教材のある事は言ふまでもない。昆虫の研究、植物の研究、鳥の研究、森林の研究、天文の研究などいづれの研究のためにも、實物がある。教室やライブラリーで自由にならぬ生きた教材をキャンプに於いては自由に用ひる事が出來る、又キャンプに於て料理、水泳人命救助などの技能の練習も出來る。アメリカのキャンプ生活の中には一ヶ月も二ヶ月も續けて滯在する所では開期中自分達のすむテント・ハウスをつくつたり、卓子、椅子、郵便箱を作つたり木箱や机を作つたり手細工などでも實に立派な物を作くるといふ。

キャンプ生活が我國でも年々多くその數を増して行くと思はれるが良き指導者と良きキャンプサイトを得て行ふキャンプ生活は青少年に幾多の良き指示を與へるかしれない。

俳句の旅
（十一）　北川左人

同好九榮老は、姓を長谷川、俗名を傘吉といひます。多年外金剛温井里に棲み山中を跋歩してゐるばかりでなく、性來草木を愛好するところから、今では高山植物通として素人からも専門家からもたよられてゐる一人であります

この九榮老を先導として登つた温井里の一行、一夜同宿したこの一行は、翌日出て歸路につくことゝなりました。厚意を謝して別れました

×　×

前日の雨かなる疲勞を押して、外金剛から内金剛へ、飛上毘盧峰を南へ越えなければならぬ今日となりました

頂上の茶店で甘瓜。時候にして目も醒ましました。殺伐斜の背筋たゞみには小鳥が玉のころがる樣な聲で鳴いてゐました

頂上の風はさみしき甘瓜かな

瀧を見て房下野を知らで過ぐ

註、房下野は金剛山と狼林山だけに咲く珍花

毘盧峰と永郎峰との鞍部から徑は羊腸たる下り坂となります。坂といはうよりは、桂月翁の謂ゆる『自然の天梯』を下るのであります が、巨石の平板なのが敷きつめられてあつて、思つたよりはらくに下ることができました

毘仙盧（茶店あり）内外峰の鞍に出で、密林をぬけ谿を渡り谿に沿うて下り四仙橋（茶店あり）より右に折れて妙吉祥に辿りつきました。これからは過ぐる日二三回往復した徑であります。もう大丈夫、斯う思ふと一時に疲れが出てきたりました。

翠嵐狙く四仙橋よりキャムプ村

×　×

毘盧峰より長安寺まで四里、内金剛驛の芦畔氏を再び訪れたのは午後五時。蛙が啼いてゐました。夜は膝を交へて俳句の話、俳壇の話に明かされました

鐸の聲や木の碑の碍夏の寺　芦畔

漫々と瀬木橋あり湖の徑　同

麾、行手でこぼこや花芙　同

人蔘を惜しみつゝ山登り　左人

蓬萊の館宿なる蚊遣　同

×　×

歸路は電車で鐵原に出ました。途中、金化に一泊、旅行中二度目の野人吟社を訪れ句會に列しました。席題、撫子、雷鳥、互選

既籠に生へし柿や雷の鳥　卜関

雷鳥や断髪顔は歩の中　信堂

投入のカーネーションと野菜と　烏球子

雷鳥と山道沿ひに進み飛　碧水

雷の鳥前後なる下山哉　南部照

カーテンの風にまかせる緋撫子　左人

×　×

江原道の旅に要した日數二十四日。これで一先づ切りあげることにいたしました

七月の曠野（三）
大平生

工場晝休の風景

正十二時、ボウーと汽笛が尾を曳く。ベルトがカタ〱と弛み、コンベヤは丸太の四つ裂きを吸つけた儘、ヘタと止まる。だがまだ・機械器は鈍いテンポで廻つてゐる職工たちは木屑を拂つてどや〱と休憩室に引上げた。『石田さんゆうべはお樂み、いひッ』と笑聲をかけて、給仕女のお吉は、大藥罐を提げながら、人々の間を、巧に抜け去る。『このあまつちよ』叫は逃を追ひ駈ける、渦が捲れる

そして殺風景な彫木場内には、忽ちにして、安白粉の香が流れる。

機械修繕部の連中は、裏のあき地で軟テニスにわい〱興がつてゐる。

硫黄精錬場は地上五百尺だ。頂きの柱をかすめて、風はひゆう〱と飛ぶ。緑の山河が七月の陽光にかゞやく。ポプラの並木、甜菜糖の畠。けるか北方には十勝嶽が蒼く黒く。そしてこゝは、工場エロ鳥瞰圖の絶好な製作所。だから、樣々な戀愛、もしくは擬似戀愛風景が展望される。社宅では、工場長の納屋口で、その姪と若い社員が貯木場では、若い男工と女工がからして、變態的交流が戯夏の工場をしばらく甚だ暑苦しくなされる。

夕の配給所風景

夕焼が、しつとりと七月の曠野を蔽ふ。でこぼこになつて道たつてゐる長屋には、まだ電燈がつかない。薄暗い中から、ガチャ〱物を洗ふ音と、赤ん坊の泣聲が、ごつちやになつて聞えて來る。熊吉爺さんが物品配給所の表戸を下しにかゝる、そこへ女工の照坊が化粧箱をかゝへて、あたふたと駈け寄つて來た ふつくらした顔にぼつちり汗の玉を浮べてゐる

『うち、もうあすの朝のお米がねえだが、誰か一斗持つて來ておくれな』

『なぜもつと早く來ねえんだ、誰も殘つてねえぞ』

『だけど、困るだ、賴むつては爺さん』

そこへ、製菓職人―自稱工場長の末田が通りかゝつた。彼はお照坊のはつぺたを、ちくりとつゝいて、『おれが持つていつてやらあ、その代り照坊おぼえて置きなよ』と言ひ乍ら、さつさと庫の方に、引き返した

『頼んだよ』

と言つてお照坊は家の方へ歸つていつたが、中途で、内地人の細君になつてゐるアイヌ女と、バッたり出會ふ

『ごはんです』

『ごはんです』

『まだせんのトッさと一緒かや』

『あいよ』

町へつゞく往還には夜遊びにゆく職工たちがぞろ〱歩いてゐる日はとつぷり暮れた北斗が目らめく、野草をそよがせ乍ら、放し飼ひの牛が、夜空に吼えた一瞬、網走行きの夜行が、通り過ぎた。すると反對側から、ヘッドライトを強く放射して工場長の自動車が、町の方へとんで行つた

博覽會前奏（8）
（滿洲スケッチ甲斐巳八郎）

宗教
本間俊平氏は神の人なりや（2）
自覺社　齋藤亦吉

前稿の如き言、行、意が、果して現代キリスト教界に於ける神の人、聖者、宗教界の偉人として禮讃され歓迎される、本間俊平その人が採るべき態度なりや否や甚々疑はざるを得ないのである。京城公會堂に於て自ら神を我胸に得たと信ぜし本間氏の傲慢なる信仰告白ではないか、氏の崇信する稱物が、神であるなれば、神らしき言、行、意、の表現が示毎になければならぬ筈であると思ふ。然るに何處に神の聖を語り得しや、何處に神の人らしき行動があつたか、否々言にあらず、行にあらず、氏が我胸に得たと信ぜし神は抑も何處にある、空の空なるものではないか

氏は行詰らぬ世界と聞して語りながら又一面逼でけない璞ですよと云ひながら自分自身の行詰り又自分自身の偽せ信仰を現實に證明してるではないか己を知らずして人を導かんとする盲人ではないか

換言すれば現代社會における無智にして傲慢なる資本主義者の心理状態と少しも變らないではないか事實氏がお語れる資本主義者の走狗となりて至る處に醜り語らせられつゝある事は何よりの證據ではないか否々信仰の何たるかを知らない無智なる資本主義者の搾取は眞に物質慾望を滿足せしめんとする程度なるも神より離れたる偽せ宗教家、獨的資本主義者の傲慢無智に至りては眞に自分の魂を殺すのみならず、日々信仰せんとする人々の靈魂をも根本的に破壞し、隨所に殺すことゝなるのではないか、其の罪悪、其の罪悪に至りては到底物質的資本主義者の比ではないと思ふ

××　××　××

斯々批評する我往どこに、神に對する信仰があるか、愛があるか、眞實があるか、謙遜があるか、神への絶對服從があるかと云ひたい、これを見ても本間氏の信ずる神とはキリスト教のキリストにあらざる事を證明されるではないか、かやうな生命なき、愛なき、眞實なき傲慢無智にも己が崇拝を神として取扱ひ、世人に信ぜしめんとは除りに人の魂を侮辱するものではないか否々人よりも神を冒涜する大罪惡ではないか

『現代キリスト教界内にも氏と同じく此の大罪悪の何たるかを知らない偽せ宗教家信者の多数なるを思ふ時、私はその爲め國の爲め悲しみ泣かざるを得ない』

以上私は本間氏の言行迄に付き信仰的立場より忌憚なき批判を試み此處に私の意見を述べ誤解なからん事を願ふ我、即ち、傲りを神より離れたる事に付き痛切に知らしめられしを感謝すると共に之を此のまゝ不問に附する事は愛する神に對し、又人類に對し忠實ならざる事を感じ斯々公表する次第である

今回の公表たるや、實に本間俊平氏一個人の問題にあらずして實に我々人類全體に關する重大問題と信ずるからである

即ち我々人間の一人〱の魂を滅さずにはをかぬ處の『我』即ち傲慢は、大罪悪であるのみならず、國家社會を滅ぼす心中の賊であると確信するからである

再び此の大罪悪を除きず、此の惡魔を斃はざれば、我々人類の生命は絶對にないと信ずる 確實に死であり、亡であると思ふ

故に我々人類共に生んが爲めには、此の大罪悪と戦はざるを得ない

罪なき所に信仰なし

信仰なき所に勝利なし

人類に信仰の絶對に必要なるは此の理由に依ることと確信する

朝鮮神宮（五月獻詠歌）
題『五月幟』

櫻谷名のみに春を思はせてこずゑみながら若葉しにけり　磯部 百三

歳々にいや繁り行く若松の緑ゆふかく伸ふる大御代　阿部 今雄

ちりひぢを雨にあらひて街並木みつ〱しくも若葉さしそふ　杉本 一

郎女が艶ろき裝ひの衣ずれに似たる若葉のそよき涼しも　仲 公

セルを着て櫻若葉の木下道肩を並へて歩きけるかな　磯部 百三

みやしろの廣き狭庭のわかみどりなかめて禰き吾か心かな　淵上 稲子

常盤なる松もゆつりてあかしやのわかはの色となれる山かな　杉本 一

山山 早苗

立ちならぶアカシヤのはのしげらひて道行く人の影をかくしぬ

京畿石楠會（虎峰居）

菖蒲花水がゆたかに茶繞くり　鶴仙

栗の花雨持つ雲の流れけり　笠峰

栗の花風よぎりし草の道　虎峰

家繞り布干す丘の栗の花　潤風

花栗や夕餉靜かに雨はれて　巨風

見る人もなくてすぎ咲く栗の花　鳥江

栗の花怪聞く〱のちぎれ雲　醉雨

とげのある實と思ふ栗の花　如月

栗の花土塀に映えて香り飛　桂流

若葉石楠會（孤帆居）

はなれ住む心空の芽山吹　眠舟

山吹や蛔が庭石なめてゐる　孤帆

野の思ひつ外れて葉櫻しぐれ　孤秋

月ほのとあり川べりの白山吹　一舟

山吹のしづま白雲の移れる　散川

水が流れ花山吹の影すみて　城南

學藝だより

◇…せゝらぎ社移轉　同社は今度京城府元町一ノ一二八村上方に移轉し編輯兼發行人に岡本隆雄氏がなつた

◇…せゝらぎ社支社設置　獨立した同社では左記へ支社を設置し半島文藝の爲に躍進するとになつた。群山府九條通り群山印刷會社內せゝらぎ社湖南支社

◇…古松原晋氏轉居　同氏は京城府大島町卅二番地に轉居し『せゝらぎ』の顧問になつた

◇…城大劍道部北鮮武者修業に上り全元山軍と對戰し勝關的勝個人勝負十二對二にて大勝。四日咸興軍と對戰豫想外の追熱戰を演じ切拔には大將同志で勝個人勝負十五對十三にて勝にきす自南軍とも對戰せんとして準故の爲め出來ず各地方修業して九月歸城の豫定

◇…福島勉氏歡迎歌會　ボトナム社では木浦の福島勉氏の來城を機とし左記歡迎歌會を開催する▲九日（土曜日）午後一時より▲會場、朝鮮ホテル翻觀閣▲詠草一首當日持參▲會費五十錢

◇…椎の木朝鮮支社　蔚山府に置かれてゐた椎の木朝鮮支社は今回京城府明治町一の五九宿鮮榮科西倉方に轉居した

◇…さけび文藝誌　府內南山町二の四〇河村方非社では同好の志を募集してゐる

◇…英數學館夏期講習會　福岡市赤坂門英數學館では例年の通り來る廿三日より八月廿一日迄三十日間無休にて高等受驗準備の夏期講習會を開催し講師には各高等學校、專門學校教授を招聘し地方講習生のためには寄宿舍の設備も有る由

朝の題話

ボトナム派の女流歌人竹下小澄さんが本町朝安通りに時代思想の尖端にいとも高踏的なミズイロ喫茶店を開いた

◇近代インテリ女性のイデオロギーの方面を示すものだが……だが……と街のインテリ達は氣遣つてゐる。店內はミズイロ・デコレーションの中に高貴な小澄女史がふんばり顔を並べると云ふもの、安來節で有名な松江芸女出身今年廿五歳の若さと云つただけで充分守りそだて行きたくなるだらうこの壯途

◇固い信念の下に遊ぶ小澄さんの心境は左の歌二首にある

一色の緑とのみは見し草生に花咲きて見ればさまざまの草

思ふ所仇なりけり然れどもなすべきをなして心は安し

滋強飲料
カルピス

御中元！
躊躇なくお撰び下さい
カ・ル・ピ・ス
「健康」の中味に「清凉」の熨斗つけて

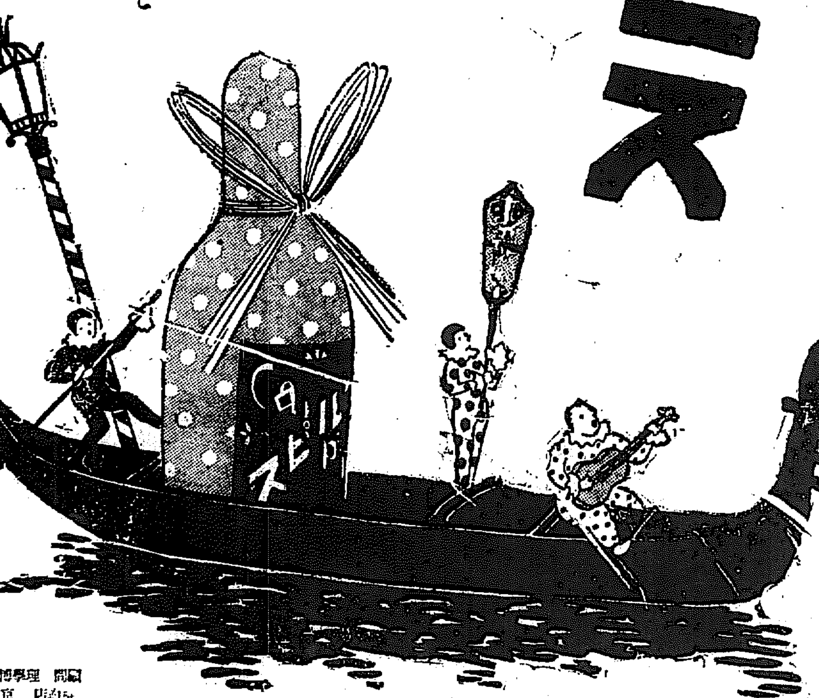

醫學博士 三宅一鎭先生
販賣元 京城 本社 西本店
製造元 カルピス製造株式會社

驚く程よくきく
蠅とり粉
フリモス

原料
香水 オリヂナル

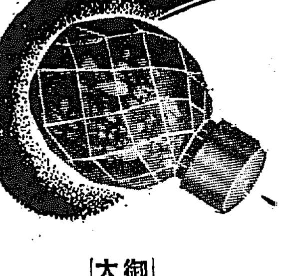

嚴しい暑さの折から
オリヂナル一滴の薫りは
心身共にいきかへる思ひがあります
是非一度御試しを願ひます

御愛用者 大優待中

只今御近所の小間物化粧品藥店等にて
オリヂナル香水 大、中、小何れにても
一瓶御買上げ毎に
光輝茶金石香水ふりかけ容器（定價金二十錢）
壹個宛 無代進呈！

本舗 東京日本橋水天宮前 安藤井筒堂

＝定價＝

小瓶	〇、五〇
中瓶	一、〇〇
大瓶	二、〇〇
特大瓶	四、〇〇
瓢箪形	〇、六〇
蝶形瓶	一、二〇

商業登記公告

株式會社朝鮮殖産銀行（變更）… 昭和七年七月 … 右 昭和七年七月五日登記 全州地方法院 井邑支廳

商業登記公告

一、株式會社朝鮮殖産銀行（變更）昭和七年七月壹日 … 右 昭和七年七月五日登記 平壤地方法院 安州支廳

商業登記公告

一、株式會社朝鮮殖産銀行（變更）昭和七年七月 … 右 昭和七年七月六日登記 全州地方法院 裡里出張所

商業登記公告

平壤電氣株式會社（變更）… 右 昭和七年七月四日登記 京城地方法院 平澤出張所

商業登記公告

東洋拓殖株式會社（變更）… 右 昭和七年七月七日登記 全州地方法院 裡里出張所

理論から實際に 周到なる闘爭陣立

京仁、咸興、平壤、元山、鎭南浦 その他各地方に置くオルグ

戰慄すべき實踐運動

慶北道警察部と大邱署の活動に依つて擧げられた朝鮮共産主義者協議會事件は夕刊所報の如く、來る十一日に大邱地方法院檢事局に送局されることになつてゐるが、一味の犯罪内容は理論から實際運動に至るまで組織立つたもので京城を始めとし仁川、永登浦、咸興、平壤、元山、鎭南浦、光州、大田全州等各地に『オルグ』を置き、機關紙發行、運動資金募集、勞働爭議煽動等、一味の手に依つて行はれた實踐運動は實に戰慄すべきものがある。送局意見書にあらはれたる犯罪の概要は左の通りである

主魁の權大衡

重要犯人李相祚

金浦と大邱に 本據を置く

組織立てる協議會

ML系事件第三次共産黨日本總局等に連坐して逃亡中であつた主魁權大衡は上海と北京で亡命中の[illegible]、[illegible]等と會合協議した上再建運動の指令を帶びて朝鮮内に潜入したのは昭和三年七月頃であつた、權は大邱と金浦を本據として同志糾合に潜行運動を行つたが、この時海陸の極東共産黨から特派された李宗林を京城府内[illegible]の下宿において、[illegible]の紹介に依つて相知ることになり、兩名の意見が一致して同志として運動に携ることを固く約束した、李宗林は京城を中心として新幹會解消問題、赤色勞働組合組織に奔走し、權大衡は金浦を中心として朝鮮共産黨再建同盟を組織すると共に一方において中央[illegible]を組織し[illegible]、大邱において全鮮[illegible]を開催した、昨年七月には大邱府[illegible]において大[illegible]を開き、[illegible]

團體を置き權大衡が責任者になつた、この大會に出席した各道の代表者は▲京畿道李宗林▲同金仁[illegible]▲咸南金理京▲全南金相默▲全北李友秋▲慶北李相祚▲慶南崔大衡であつた、この大會で決議されたスローガンは、運動要としての財政、テーゼ、同志問題、中央集[illegible]

發覺の端緒

咸南行の檄文 京義道で發見

一味の組織運動が官憲に知れ渡つたのは昨年の九月に咸南に郵送する檄文が京義道において發見されたのがその端緒で、證據物として押收されたものは檄文數十枚、謄寫版、機關紙『烽火』等であり、この實際運動に資金を提供したものは左の通りである▲李相祚六百四十圓▲李相北六百二十圓▲黃炳度廿五圓▲金相國三十圓▲申相烈四十圓

各爭議の 背後に魔手

これ等一味の犯罪の中で特に注目すべきものは全鮮的に騷動をまき起した勞働爭議の背後には、必ず一味の魔の手が動いた事實である、釜山朝鮮紡織爭議事件、新興炭坑事件、[illegible]事件、平壤ゴム工場爭議事件等、何れも一味の煽動にあふられたものである。なほ一味が各地の工場、鑛山等多數なる勞働者が集まる所には必ず細胞を組織し責任者を置いて策動したので大邱には赤色勞働組合[illegible]を設け、李相祚が責任者になり釜山には右同樣の組織で[illegible]が責任者となり、其の他仁川、咸興、外數箇所の地方では勞働者協會を組織してそれ〴〵責任者をおいて活躍した

四人に嚙みつく 狂犬龍山に現はる

直ちに撲殺された

恐るべき狂犬が府内各地に横行し殊に龍山方面に出沒激しく一般市民は警戒をなしつゝある折柄又復八日午前十時頃龍山鐵道局工場構内に一頭の狂犬現はれ瞬時に四名のものに嚙みついて撲殺されたが、正に狂犬病恐怖時代を現出しようとしてゐる、被害者は鐵道局木局勤務竹歳熊藏(三)同助理力男(三)及び同工場職工李範世(二)金四貫(二〇)の四名であるが、從業中のことゝて何處から構内に侵入したものか突如工場内に現はれて逃げまどう四名の足、股等に嚙みついた、被害者は直に鐵道病院で治療を受けてゐるが龍山方面にはまだ〳〵狂犬があるらしいから一般に注意が肝要であらう

遭難の帝大生 死體一名發見

【甲府電話】既報山中湖で行方不明となつた帝大生四名の死體捜査は引續き行はれてゐるが、九日午後四時半に至り大倉質藏の死體を發見した、後の三名は未だ發見されない

趙載豊一味 九日京城着

清津から護送

赤露の使命を受け朝鮮〇〇地方の鐵道を爆破せんと企て潜入し逮捕された趙載豊外四名は清津地方法院で有罪の判決を受けこれを不服とし二日京城覆審法院へ控訴したが犯人は九日午後六時廿三分着列車に護送されて來た身柄は直に西大門刑務所に收容された

凱旋勇士除隊

【平壤】平壤飛行第六聯隊滿洲派遣隊長以下廿九名は十日除隊、同日午後二時卅一分發の同十一時五十八分平壤驛發列車で夫々郷里へ歸還することゝなつた

早廻り機の兩人 汽車でミンスクへ

【ボリソフ八日發聯合】同じく世界早廻り飛行に挫折したマターン、グリフィン兩飛行家は九月汽車に乘つてミンスクに向ふ途中目下大破せる愛機附屬品の整理中である

湖南線で二人 汽車に轢殺さる

眠る若者

自殺かそれともレール枕の夢であつたか、八日午前九時二十分頃湖南線新興里四街里間大田起點百五十三粁五百米附近で第三百六列車が進行中廿四、五歳位の朝鮮人男が線路を枕に寢てゐるので汽笛を鳴らして急停車をしたが間に合はず遂に轢傷即死した取調べたところ同人は長城郡北之面新月里金丙尹(二四)とわかつた

線路内で 遊ぶ子供轢死

八日午後七時半頃第三〇五列車が湖南線新興里長城間大田起點百六十二粁六〇〇附近を進行中レール内に朝鮮人兒童が遊んでゐるのを發見急停車したが急カーブで見透しが利かずそれに下り勾配なので無殘にも轢殺した子供は長城郡長城面安平里金方益長男金長浩(六)と判つた

滿蒙博を飾る ハワイ大學野球戰 (3)

名投手を擁して 恐るべき猛打振り

やがて訓練院原頭に現はす 妙技―快打近づく

ハワイ大學最大の强みはまづその驚異的な[illegible]をゆすぶり動かして[illegible]する[illegible]打擊の物凄さにある、この[illegible]の强チーム中にも[illegible]

體格

[illegible]

物凄

[illegible]

守備

[illegible]

晦む

[illegible]

全京城勝つ 11―2

全大邱潰滅

都市對抗野球豫選

全國都市對抗野球豫選決勝戰中部代表全京城對全大邱の試合は九日午後正四時より京城グラウンドにて擧行、全京城は安田を投手にベストメンバーで健軍に對戰すれば全大邱もサウスポー田中弟をプレートに立て、互角の[illegible]

[illegible]

東京倶樂部 連續的に勝つ

對全京城庭球二回戰

朝鮮庭球協會主催東京倶樂部對全京城の庭球第二回戰は九日午後三時から鐵道コートにて行はれたが全京城軍濱、林組の奮戰も[illegible]しく東京軍に優勝二組を贏させしめて京城軍敗退した

全鐵道と試合

十日朝十時から

東京倶樂部對全鐵道の第二回戰は十日午前十時半から鐵道コートにおいて擧行されることとなつた

早明學生機 帝都を出發

滿洲國を目指して

【東京電話】親善訪問の使命を帶び[illegible]

全鮮武道大會

柔劍道續き

[illegible]

四段劍道部

柔道部

十數人を手下に

空巣狙ひ捕はる

[illegible]

全朝鮮の 大柔道戰

十七日學生聯盟軍を迎ふ

東京學生聯盟柔道部四十名は全朝鮮と一戰を交ふべく十五日午後[illegible]

清津快捷

五回からの經過

[illegible]

兒童遊戲講習

京城府田兒童遊戲協會では黑田[illegible]

腸チフス 大流行

無料豫防注射

[illegible]

遭難の前進丸 辛くも歸る

船員一名倒さる

[illegible]

本社員 崔鶴松氏逝く

本社員、姉妹紙每日申報の[illegible]崔鶴松氏は[illegible]

棄兒二件

[illegible]

弓道場落成

かねて京城弓道場に新築中であつた弓道場は今回落成した

サンエッチ クリーム

白梅便箋 スラスラと書きよき
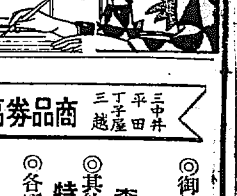
東京 山根東光堂

家庭常備駆蟲藥 サントニン 蛔虫駆除ハ身ノ爲國ノ爲 セメン又はセメン円
世界の醫學者及び臨床醫家は最も確實な蛔蟲驅除藥として等しくサントニンを推奨して居ります。

朝鮮みやげにツルチュク貰つた人が大喜び

半島受驗界の最高峯現はる 半島高等受驗會

モーリス 日收一〇〇〇円
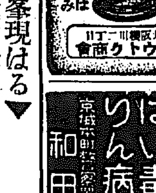

特許と商標 鈴江特許法律事務所

東京自動車學校

特別案内 ばい毒専門 りん病 和田醫院

田中時計店 京城本町二丁目

京日案内 再婚 電話 寶店 乳母 身上 恩給 保險 熊本

觀相家 泰龍先生責任判斷 運命の鑑定 愈々本日限り 南大門 笑福旅館内

商品券高價買入 三中井 平田 丁子屋 三越
御婦人御子供様向き中元附答品は 森永コーヒーシロップ 其他自慢の銘茶各種 特にほうじ茶特賣中 各店商品券高價買入 清元園茶舗
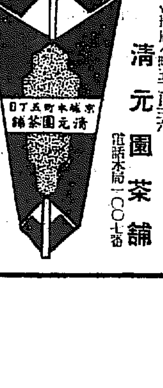

命の最高峰 (164)

平山蘆江作
布施春長畫

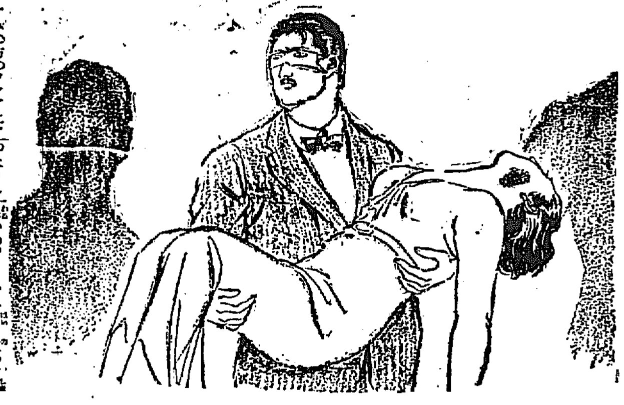

東京郊外に、——といふよりは神奈川縣下に只一ヶ所許へゆるされたキヤバレーとして、新丸子のカスヤダンスホールは、大變な繁昌である。

酒場に酒の香が漲つて、スタンドは悉く酔つてゐた。ワルツもタンゴも一切引くるめて、フオツクストロツトになつて了つた。ホールが浮上つて、ジヤズが踊り出しさうであつた。

すみの方のソファにぐつたりしてるダンサー、それは麗沙子であつた。

『いたづらするわねえ、誰がそんな事したの』と、背の小づくりなダンサーが背中をさすつてやつた。

『とても、苦しい。水だなんて、ジンを飲ませたんですもの』

『内海さんよ』

『内海さんて、元あんたと同じ會社に居たつてい、助監督ぢやない』

『ね』

『まア、あんなおとなしい人が——』

『判つてるわ、うしろに糸を引張つてる人があるんだわ。内海は傀儡になつただけよ』

『ジンをどれだけ飲んだの』

『コップ一杯』

『ほほほ、それぢや麗アちやんが悪いわ。コップ一杯も飲んで了ふ間、ジンだつて事、判らない筈ないんですもの』

『モチ、はじめの一口を喉へ持つて來た時、私はちやんと氣がついてました。だけど、だましに來てると思つたから、負け惜みで、ぐつと呷つちやつたの、私がわるいのよ。私の負けぎらひがさ』

麗沙子は本當に酔つてゐた。ソファによつかかつてゐるのさへ苦しさうだつた。

『ダメよく、そんな事してちやそつと私につかまらない、まつちや、少し横になれるやうにしてあげるから』

『好いの、好いの、もうぢきなほるわ』

麗沙子は歯をくひしばつて苦しみをこらへた。こらへながら、ソファへ、いよく、ぐつたりとなつてゐた。

『好いのよ、マリ子ちやん。大丈夫です』と踏張つたがしまひにはマリ子の力に支へきれないほど、くたくたになつて了つた。

『ちよいと、誰か手を貸してよ』と、マリ子が人を騒がせない程度に、助けを求めた時、丁度、ホールから一踊りして戻つて來た男がそばへやつて來て、麗沙子と一緒に、廊下へ倒れさうになつてゐるマリ子を支へ、更に、麗沙子をしつかり受けとめた。

男は黒い覆面で顔をかくしたがつちりした體格であつた。其時、『マリちやん、踊らう』と横あいから、別の覆面が來てマリ子を引張つて行つたので、麗沙子の身體は完全に、別の男に引取られて了つた。

今夜は、キヤバレー開館記念のファンシーボールで、來客の大部分は覆面をしてゐて、誰が誰だか判らなくなつてゐるのだ。

『可愛さうに、ひどく酔つたものだなア』と男はさう云ひく、人ごみを掻き分けく、入口の方へ麗沙子を抱くやうにして行く。

『どうしたんです』と、入口の事務員が聞いた時、

『いや、酔つてるだけだが、あの人いきれの中に置いたんぢや、氣分を悪くするばかりだ、少しこゝでやすましてやりたい』

さう云つて、預けた自分の外套を受取り、それを麗沙子の足許にかけてやつたり、背中を撫でてやつたりした。

麗沙子はどうされても、殆んど判らないほどになつてゐたらしい。よしんば、判つたにしても、それを辭退する力がなかつたらしい。で、しばらく經つと、この覆面の男、麗沙子もろとも、姿を隠して了つた。

將棋新手合 (二)

於黒門町日本橋 福島旅館二ノ二 將四木將棋聯

(前は六八角迄の局面)

飛角香交 先番
△五段 坂口允彦（東京）
▲初段 那須俊太（東京）

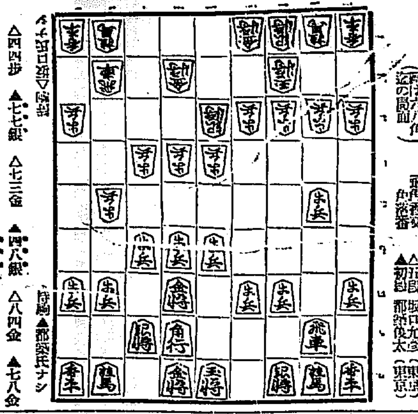

持駒▲那須氏ナシ

△四四歩 ▲七七銀 △七三金 ▲四八銀 △八四金 ▲七八金
△七五歩 ▲同歩 △同金 ▲七六歩 △七四金 ▲四六歩
△九四歩 ▲二四歩 △同歩 ▲同飛 △二三歩 ▲二八飛
△四二玉 ▲六九玉（以下次號）

（將四木七段講評）（下手）敵の四四歩突きに受けず、七七銀と上るのも一策であるが或は四六歩と受けるが順である。

（上手）八四金と捌くのは歩の交換を圖つて金を攻防に用ゆる方針である。

（下手）七六歩と穏和に歩を打つのは當然の應手である其他の手を指して敵に六五歩と六筋の歩を手順に交換される手は面白くないのである。

（下手）四六歩と突いて位負けを避けるのは両巌になるのを嫌ふ意味で至當である。

（下手）九筋を受けず、二四歩と突いて飛車先の歩を交換するのは當然である。

十日（日） ラヂオ

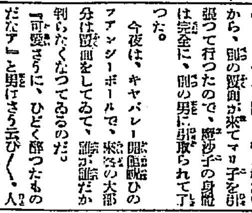

午前一一時五九分 正午の時報、ニュース
午後〇時三〇分 氣象概況、各地天氣實況 仁川觀測所發表
同〇時五〇分 正調追分 唄 永山常雄 尺八 武井一鳳 北他

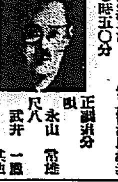

同一時一五分 流行歌 一、懷しき君二、黄金の不自由三、淋しき我四、異國の空五、荒れ狂ふ風六、國りの唄七、指の花 伴奏 HS音樂部 指揮 金用奉
同一時五〇分 運動競技 都市對抗野球朝鮮豫選決勝戰狀況）京城グラウンドより中繼
同五時四五分 ラヂオ漫畫 當夜のプログラム發表
同六時〇分 お話 昆虫の生活 山口秀雄
同六時三〇分 個條笑唄 一、短歌二、沈滯歌
同七時〇分 ニュース、翌日のプログラム發表 呉太石
同七時三〇分 名曲鑑賞 ら た澤 第五回（A）解說 岡 東太郎
實演 一、玉川 二、わが思ひ 歌澤 芝金 一、くぜつ 二、聲雨 歌澤 相模 三味線 歌澤寅右衛門

同八時二〇分 映畫物語（A） 歌澤 芝喜
印度の概況 南秀
午後九時 伴奏指揮 泉英二郎 ソプラノ獨唱（B） オルガ・カラスロバ ピアノ伴奏 クセニア・コンパニオン
〇花十題 一、歌劇『ラ・ボエーム』より私の造つた花は二、小川の岸の小さな花三、櫻草四、櫻草五、すみれ六、デイヂイ七、リラ八、野いばら九、菊の花一〇、柳の花
同九時三〇分 時報（A） 氣象概況、各地天氣實況 仁川觀測所發表

明日の重なる番組

午後〇時三〇分 俗曲 小唄 木券りん子外
同一時一〇分 美容講座 夏の保護
同二時一五分 趣味講座 『朝鮮雅樂の話』 五十嵐悌三郎
同六時〇分 國旗のお話 復基浩
同六時三〇分 英語講座 A
同八時〇分 桑名石取祭 試說
同八時二〇分 合唱（A）
同八時五〇分 連續講談（A）

ジキル博士とハイドを見る

水 井 れ い 子

ジキル博士とハイドは非常に深刻な味をねらつた映畫であつて本來ならば『私が殺した男』よりも餘さを多分に持つてゐるのであるが、惜しいかな重要な部分をカットされてゐるので殆ど母拔ぎに等しいものとなつた。節は現代人の善と惡とをジキルとハイドによつて象徴し、これにサテイズム的傾向を多分に加味したものであるから相當、うつたへてこなくてはならないものである。ウイリアム、ボブキンスが一糸纏はないといつてもいゝ裸體となる場面を固い靴がお前の肉體を眼前してゐるといはせる程度の蹴ふつつり切斷されてゐるし殺人を犯す點も僞りに無殘にカットされてゐる。これでは寫眞的價値は殆ど失はれてしまふ。せめて内地で許された程度のカットで許して欲しかつた。これでは藝術として味ふ上に非常な不満である。

映畫界

八月の夏枯を一掃する意氣込
邦畫各社優秀映畫で戰ふか
整へられたその陣立

お盆を過ぎて八月に入ると内外映畫ともいはゆる夏枯れで特作週間等でお茶をにごすむきが多いが今夏は各社とも消極的な營業を避けて各社特作品を相當に出し積極的に活躍することになつてゐる七月末より八月へかけて封切豫定作品左の如し

▲日活 池田監督山本嘉一主演『彦左一本槍』辻吉郎監督海江田譲二主演『江戸桜京都』渡邊邦男監督澤田清主演『伊賀の影丸』マキノ正博監督澤村國太郎主演『平十郎小判』内田監督山田五十鈴主演『愛は何處まで』も』田口監督田中春男、玉川みちみ主演『戀人調布』木藤監督南部修太郎、非染四郎、伏見信子主演『勝つて踊れよ』深川ひさし監督深田清主演『染風雨の佐渡へ』熊谷監督オールスターキャスト『京都谷君に訊け』

▲松竹 小津監督岡田嘉子川崎弘子、岡讓二主演『また逢ふ日まで』成瀬監督水久保澄子主演『チョコレート・ガール』池田監督栗島すみ子主演『情人』佐々木監督竹内良一、川崎弘子伊達里子主演『人生の幽女航海』野村監督八雲恵美子、筑波雪子主演『新四谷怪談』清水監督大日方傳及川道子主演『愛の防風林』松山監督高田浩吉主演『誓辰』白井監督市川右太衛門主演『武道太平太』大塚監督柳さく子、尾上菊五郎、大林梅子主演『いはなぎ京都』

▲新興 渡邊監督歌川八重子主演『兼館』田中監督田利伊次主演『都會の波止場』高見監督高津慶子、浅田健二主演『彼女の道節』曾根監督森静子主演『新祇園小唄』石田監督河津、太郎主演『五三郎』主演『流潮林ノ助』阪東妻三郎主演『神變麝香猫』（後篇）尾上菊太郎主演『十六夜鯛蛛』中山監督嵐寬壽郎主演『石門捕物帖』三十番手柄侗部監督岡田時彦主演『長棍戲』寺

▲東活 山監督高田稔主演『街』渡邊監督月形龍之介主演『助太刀辻講釋』井手監督鹽岡林太郎御幸莠子主演『青空高く』米澤監督中野かほる主演『光の序曲』三星監督中野かほる主演『丸の内お嬢様』宇都監督小金井勝主演『鳥越やくざ道中』安藤監督南光明主演『怪談黒猫』

▲河合 服部監督片桐俊助、久野あかね主演『街を行く女』石山監督大岡怪童、山吹徳治郎主演『國子國平珍道談』築山紬之助主演『安政俠傳』根岸監督琴木田三郎主演『異人斬里斬寺尾』

トピック

日活の夏川、小杉、一木、瀧花ウンと力瘤を與作した大阪漫談小說の映畫化『海猫』は上野日活館で封切した、それに夏川、瀧河主演『ゴール・イン』も發館で、京城のファンは何時頃見られるか

◇

ぼつぼつ閑散期だ、云ふので府内何處の館でもエカンドランで御座をにごす計畫が、東京でも松竹系で『多情佛心』や『今年竹』『冬木心中』なんて作品が二度の御目見榮をやつた様だ。

◇

東京俱樂部で明日する羽田歌劇團の挨し處、九月に他社に挨拶の露來社

◇

時節柄ハダカゲキと片假名書きの看板を見て氣の早い人は『やはり夏だから舞台だつて裸芝居の方がエエでせう』で俄然受けるかも知れん

喜樂館の南若トーキーがかゝる度に説明に苦勞するやうで、終う始終ウィマイもんじやないかと水を向けると『イヤどうもトーキー問題ふ』な……んだ

續劇一

▲水に惠まれない府内において洗劍亭プールは嬉しい出現だしかし上下二つのプールがあつて男女の區別があり家族づれ等どちらがよいか一寸迷ふ故に小生け思ふ朝鮮人と内地人との區別をしてけどうかとそうすればどちらから見ても氣持ちがよいし口論も無からうプール當局者の一考を煩す（金永年）

▲大きくならない可愛い犬の子生後四十日牡愛犬家にさし上げます（龍山漢江通三番地步七九號中島）

演藝案内

東亞 直營 東亞俱樂部

九日より十一日迄三日間夜公開 爆笑花をあつめて好評夜八一九二年度最初の聖鑑遊戲者たる自慢に大歓迎とリズムに浮かる若い男女の大好評羽田別那ダンサー一團

ハダカゲキ來演

愉快に氣輕に目先のくそくなるエロの大氣團で『パラダイス』ですエロではありませんしても決して中傷で百花爛漫の世界に優美で純でな藝術の精輝を集めた戰慄狂の大殿堂です

帝國 キネマ 中央館

十日より特別大公開
第二十一週第一週興業バラマウント・トーキー映畫週間待望久しく十一月に京城名流の興行に今年新人ぞ遂に一旦登場致します御期待下さい 御後援のほど

パラマウント映畫社一九三二年度超特作全發聲映畫
エルンスト・ルービッチ氏監督
シュヴァリエ氏主演
パラマウント映畫超特作全發聲
クライド・ブラックマン氏監督
映畫界の大王 ハロルド・ロイド氏大笑演

陽氣な中尉さん 全十卷
ロイドの足が第一 全十卷

京城演藝館 本町三丁目

愈々京城樂劇團の納涼公演

近日公開『巴里祭』 Nr.27 巴里の屋根の下 ジキル博士とハイド 巴里ツ子 不滅の放浪者 悲しみの天使 女給の代の巻 アメリカ航路

所謂的人氣を博した同團ではこの炎暑にもめげず猛練習を續けてみたが漸く新プログラムの編輯を見るに至つた十六日より納涼の公演を行ふ先にこの際發表したる蹴六人形は前回公演の上演延期の止むを得ざりし告せざる次第この上演に當りこの新紙上に以つてお詫び申上げます

プログラム
一、バラエティ 第一夢のもの 加藤
一、寸劇 酒は涙かため息か
一、獨唱 バロセロナ ドロホウ
一、ダンス 樂 サロメ
笑 一、寸劇 金色夜叉
一、南洋の踊
一、藤六人形 加藤

京城明治町一 浪花館

七月六日より 暑中休業

此度全社優秀の興行に限り明治之都度盛大なる御後援を仕り候間何卒相變らず御贔屓の程偏へに願上候 興其他一座

龍山劇場 電話龍山 〇八七一

曾我廼家五郎劇 喜劇・劍劇・社會劇
人氣男優 木太夫 男の松島家時丸出演 宮川桃太郎口演
▲藝題は毎日替り▼

連日御好評を博して居ります今回の劇界の人氣者曾我廼家五郎一座の此度大劇團も京城一帯に舉つて御來場下さる様に就ては一夕の團欒を御家族御揃ひで御觀覽を

喜樂館 本町一丁目直營

七月より超特別大興行
大日活の巨匠二十年の記念に完成さる
無聲映畫 總監督 池田富保 超特作映畫
日活名監督技術の大精華 心の勞作
押弘光の巧妙技 全三十卷の大作 大一致を示せる

明治元年 二十卷
河内傳次郎 山本嘉一 主演 千葉、浅賀
原作 全編所直 伏見直江 秋香 新八郎 永井 銀三郎 瀧川 英介 光岡 龍三郎 香川 良介 中村 英雄 及 総動員 伊吹吹三郎 小山 三郎 寺島 貢 伏見 信子 勇喜 一郎 武川 延之 林 澈 磯川 勝彦

新しき興行 新しき大藝術を擇ぶ 批評の限界を一擲して新の限界に迫らんとする彼の巨匠の迫力！大自然なら描いて上に一線にと思はたる

大正館 竹松 直營 櫻井町

七月七日封切 七月待望の大正三大巨篇を 鳴り響く新説が名優の熱演 大正キネマ超特作映畫 日活太秦撮影所

三桝劇 響 高津慶子主演 永塚一榮撮影

松竹キネマ 蒲田撮影所 原作 鈴木… 監督 牛原虚彦 作 大…… 青空に泣く 水島あやめ 女史 主演 伏見 信子 松井 潤子 成瀬巳喜男 共演

笑松竹 蒲田 高野木監督 新人 伊達里子 京都 劇 發聲 高尾光子 小林 十九二 坂本 武 出演 大林 梅子 大日方 傳 千石 時子 井上 雪子 共演

丁髷便衣隊

代 松竹 キネマ 蒲田 撮影 原作 ……ジェームス・ボイド 監督 色…小津安二郎 撮影……茂原英雄

生れては見たけれど 突貫 小僧 主演 菅原秀雄 齋藤達雄 吉川満子 三井秀男 青木富夫 坂本 武 小僧 田正一 高尾光子 篠 大人 共演

朝日座 本町五丁目

七月九日より 西鮮優秀 女優大歌舞伎
嵐菊香 浅尾右朝次 中村小錦。 嵐春之助 阪東秀香。中村鯉蝶
—第五の替り狂言—
第一 平假名盛衰記
第二 新作 京人形
第三 戀女房染分手綱 重の井子別れ

◇成太夫と若手俳優を加へ一層の御歡迎を御願ひ申し上げます
〇〇〇 御期待 晝夜二回 晝六時 夜四十分 開演 観劇券の御利用は 一、二、三 ◇御料金 特等 一、二、三、八番へ 壹等 金三十錢

大勉強 御觀劇料 金三十錢 府内花園町八三、木村魚鮮 特等一人一枚毎に御買求め方に於て特等の御招待券を進呈致します 一同 あかげまする

京龍館 東亞キネマ 探兵物

八月より三日間 御入場料大人二十錢小學生十錢 國際映畫界の鬼兒市川右太衛門一世の大傑作 原作…… 篠田 監督 鈴木 多喜九郎 市川 右太衛門 大熱演 市川 小文治 武井 龍三 平治 捕物 紅綠 泉 春子 共演

佐平治捕物帖 新版 紫頭巾 前篇

再び江戸の騒動が起きる 平和な江戸の八百八町に現はれる紫頭巾 又も出現その夜 姿を見せし者の推察 此處を去ると 其の正體は何者か 巾と佐平治の交鋒 はたして 支那の省名 何者？
アフリカの奥地 七ヶ年決死的探險 一萬二千哩

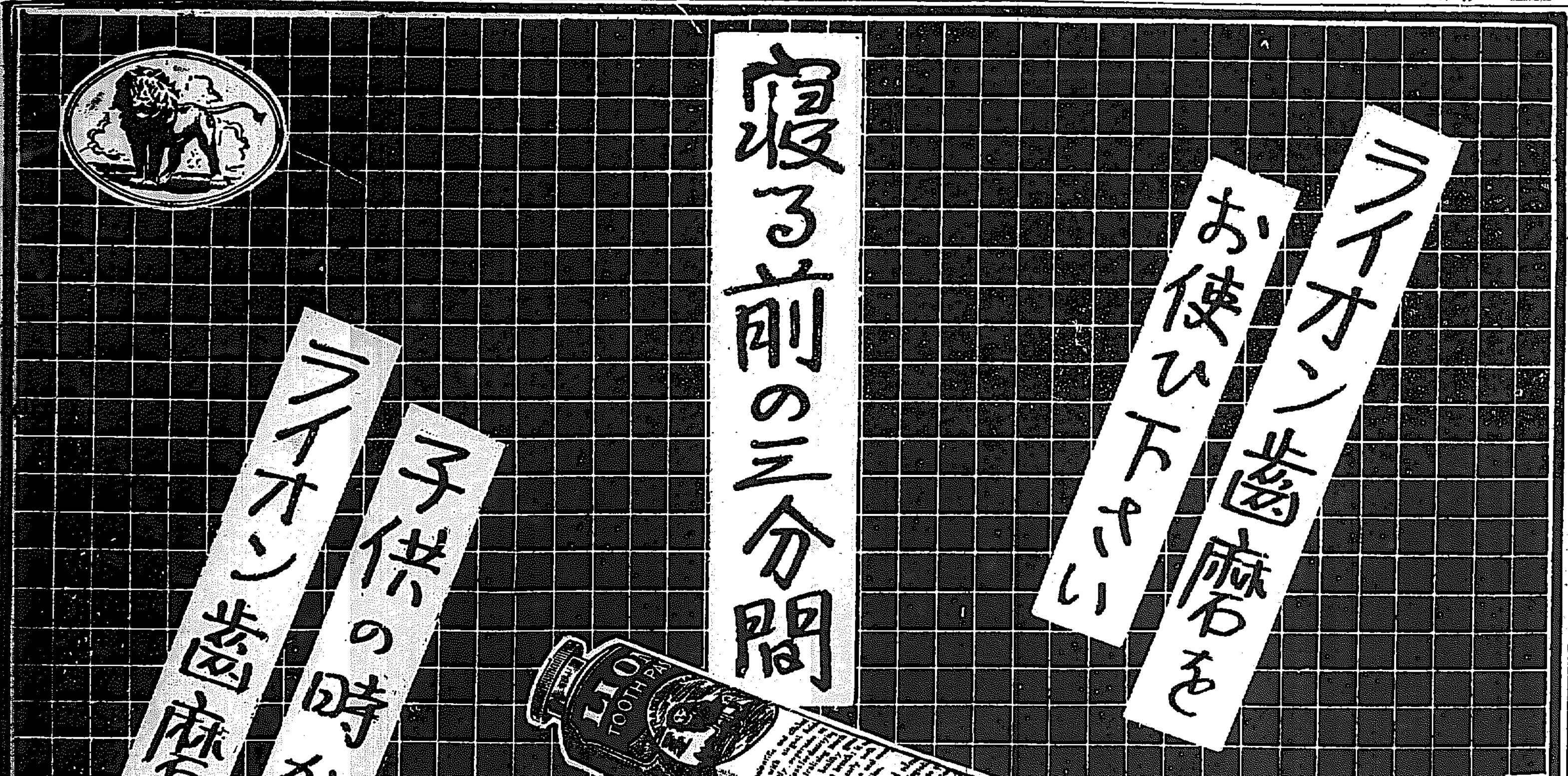

阿波共同汽船出帆

利通號 威海衛、芝罘、大連行 七月十五日午後一時入港 七月十七日午前十一時出港
共同丸 第三 威海衛、芝罘、大連行 七月十一日午後二時入港 七月十三日午前十一時出港
長山丸 鎭南浦、大連、天津行 七月十七日午後三時入港 七月十八日午前十時出港

仁川出帆豫定

門司、阪神 芝浦丸 七月 日
阪神 大東丸 七月 日
尾ノ道、阪神 關東丸 七月 日
門司、伊勢以東 眞盛丸 七月 日
阪神 伏見丸 七月十一日
門司、名古屋、清水、京濱 佐賀丸 七月十一日
尾ノ道、阪神 神安丸 七月十二日
名古屋、清水、京濱 背山丸 七月十二日
京濱 福勢丸 七月十二日
阪神 正生丸 七月十四日
阪神 大安丸 七月十四日

●朝鮮線主要驛ニテ乘客荷物連絡運送御取扱仕候
●乘客切符發賣所、京城三越支店内ジヤパン・ツーリスト・ビューロー案内所

代理店 仁川海岸町四 野口商會 電話二四番・一七三番

鮮航同盟會 仁川支店

●上海 新屯丸 七月十四日
●門司、阪神 名瀬丸 七月十五日
●門司、阪神 廣州丸 七月十六日
●門司、名古屋、清水、京濱 長崎山丸 七月十八日
仁川海岸町二丁目二番地 電話 八六七番

朝鮮郵船 汽船出帆 低廉船中食事附 〇乘船券 合同乘客御斷り

仁川出帆 代理店 國際通運支店
東京行 長鮮山丸 七月一八日
（仝佐賀丸 七月一〇日）
大阪行 廣州丸 七月一〇日
芝浦丸 七月一六日
博多長崎鹿兒島三角行 平安丸 七月一四日
安東行 會寧丸 七月一四日
大連青島行 京畿丸 七月一六日
鎭南浦行
大連行 錦江丸 七月一九日

木浦出帆 代理店 國際通運 木浦支店

東京行 長鮮山丸 七月一〇日
大阪行 廣州丸 七月一八日
仁川大連行 平安丸 七月一五日
博多長崎鹿兒島三角行 錦江丸 七月二七日
釜山上海行 慶安丸 七月一六日

釜山出帆 代理店 大池回漕店

東京行 長鮮山丸 七月二三日
（仝佐賀丸 七月一二日）
大阪行 芝浦丸 七月一四日
廣州丸 七月二〇日
江州丸 七月二三日
博多長崎鹿兒島三角行 錦江丸 七月一八日
北鮮行 慶南丸 七月一七日
浦鹽行 咸鏡丸 七月一七日
上海行 慶安丸 七月一八日
名古屋 大阪宇品行 神丸 七月一三日
清津、元山 西湖津行 立神丸 七月一一日

元山出帆 代理店國際通運支店

東京行 仝江原丸 七月一六日

日本郵船出帆

歐洲行 榛名丸 神戸 七月一四日 門司 七月一六日
桑港行 群洋丸 神戸 七月一二日 横濱 七月一四日
濠洲行 富士丸 神戸 七月一五日 長崎 七月一八日

朝鮮郵船株式會社

京城南大門通り 代表電話本局四一一八、一九五番
釜山支店 大倉町 電長二三四
元山支店 海岸通 電長五二一
仁川出張所 海岸町 電長三一四
京城代理店 朝鮮運送會社 電本四七〇番

大阪行 仝神山丸 七月一一日
仝谷川丸 七月二一日
長白山丸 七月二三日
新潟敦賀行 慶南丸 七月二〇日
基隆行 咸鏡丸 七月一九日
宇品大阪行 立神丸 七月二〇日
清津 直行 立神丸 七月二三日

▼右の外各地共臨時配船を致し船腹の潤澤を取計ひ居候

日本郵船 汽船出帆

朝鮮總督府命令航路 朝鮮北海道大連線
鎭南浦出帆（代理店日本運送 電話五三九）
裏日本北海道行 日本海丸 七月十六日 鮮海丸 八月七日
裏日本北海道樺太行 朝鮮丸 七月二十八日 本海丸 八月二十日
仁川出帆（代理店式會社 電話 二一〇〇）
大連直行 日本海丸 七月十二日 朝鮮海丸 七月二十四日 八月三日
裏日本北海道行 日本海丸 七月十八日 鮮海丸 八月九日
裏日本北海道樺太行 朝鮮丸 七月三十日 日本海丸 八月二十二日
群山出帆（代理店群山運送株式會社 電話一四〇）
裏日本北海道行 日本海丸 七月十九日 鮮海丸 八月十日
木浦出帆（代理店日鮮海運 出張所 電話八五四）
裏日本北海道行 日本海丸 七月二十日 鮮海丸 八月十一日
釜山出帆（代理店釜山共同兒 電話四〇〇八）
裏日本北海道行 日本海丸 七月二十二日 鮮海丸 八月十三日
裏日本北海道樺太行 朝鮮丸 八月二日 日本海丸 八月二十五日
浦項出帆（代理店浦項運輸株式會社 電話一三）
裏日本北海道行 日本海丸 七月廿三日 鮮海丸 八月十四日
朝鮮總督府新潟縣市命令航路 新潟北鮮北海道線
元山出帆（代理店國際通運會社支店 電話二三）
笠戸丸 七月十一日
笠戸丸 七月卅一日
西湖津出帆（代理店西湖津商船組）
笠戸丸 七月十二日
笠戸丸 八月一日
城津出帆（代理店北鮮運送 電一三）
笠戸丸 七月十三日
笠戸丸 八月二日
雄基出帆（代理店北鮮汽船支店）
笠戸丸 七月十四日
笠戸丸 八月三日
清津出帆（代理店北鮮運輸 電話一八）
笠戸丸 七月十五日
笠戸丸 八月四日

朝鮮北海道大連線
寄港地
大連、鎭南浦、仁川、群山、木浦、釜山、浦項、元山、城津、清津、雄基、新潟、敦賀、伏木、新潟、舟川、函館、小樽、大泊
使用船
鮮海丸 三七、〇〇噸 優秀貨客ディゼル船
日本海丸 三七、〇〇噸 優秀貨客ディゼル船
新潟北鮮北海道線
笠戸丸 三二、〇〇噸 汽船 優秀貨客
明石丸 五〇、七五噸 汽船 優秀貨客
寄港地順序
小樽、函館、新潟、元山、西湖津、城津、雄基、清津、新潟
各線共貨物出廻に應じ右の外臨時寄港ス

朝鮮汽船出帆廣告

仁川出帆
海州行 毎日午前九時
甕津行 毎日午前八時
釜山出帆
麗水行（急行）毎日午前十時・同午後八時
木浦行 各港寄港 毎日午後三時
元山行 隔日午後五時出帆
濟州島行 七月中六日、十三日、十九日、廿五日、廿一日
濟州島行 七月中二日、八日、十四日、廿日、二十六日
木浦出帆
濟州島行 直航線隔日午後六時
釜山行 各港寄港 毎日午後八時
濟州島行 七月中二日、八日、十二日、十七日、廿一日、廿六日、三十日

嶋谷汽船株式會社 仁川出張所
仁川府本町四丁目二 電話五〇・一〇八